

年度-預算案

機關編號

15-343

中華民國 113 年度

臺北市總預算案

臺北市立美術館單位預算

臺北市立美術館 編

臺北市立美術館

目次

中華民國 113 年度

一、預算總說明	第	1 頁
二、主要表		
(一)歲入預算表	第	5 頁
(二)歲出預算表	第	7 頁
三、附屬表		
(一)歲入項目說明提要與預算明細表	第	11 頁
(二)歲出計畫說明提要與各項費用明細表	第	23 頁
1. 一般行政		
行政管理	第	23 頁
2. 美術館業務		
美術館管理	第	32 頁
3. 一般建築及設備		
營建工程	第	42 頁
其他設備	第	47 頁
(三)人事費分析表	第	50 頁
四、參考表		
(一)歲出一級用途別科目分析表	第	51 頁
(二)資本支出分析表	第	52 頁
(三)各項費用彙計表	第	53 頁
(四)人事費彙計表	第	55 頁
(五)約聘僱人員費用分析表	第	56 頁
(六)派員出國計畫預算總表	第	57 頁
(七)派員出國計畫預算類別表-考察、訪問	第	58 頁
(八)公務車輛明細表	第	59 頁
(九)繼續性計畫分年資金需求表	第	60 頁
(十)新興計畫分年資金需求表	第	61 頁
(十一)市政白皮書計畫項目預算編列情形表	第	62 頁
(十二)歲出按職能及經濟性綜合分類表	第	64 頁

一、預算總說明

臺北市立美術館

預算總說明

中華民國 113 年度

一、現行法定職掌及組織系統圖：

(一)機關主要職掌：

本館係依臺北市政府文化局組織規程第八條成立，掌理美術作品展陳列、蒐集、典藏、美術教育宣傳、推廣活動、資料研究、諮詢服務，以提高市民美術知識，提升文化水準。

(二)內部分層業務：

本館置館長1人綜理館務，副館長1人，預算員額114人，包含職員80人、駐衛警9人、技工14人、工友5人及聘僱人員6人，下設研究發展組、展覽規劃組、典藏管理組、教育服務組、行銷推廣組、秘書室、會計室、人事室、政風室，分掌業務如下：

研究發展組：掌理館務發展研究、館史文獻與圖書業務、現當代藝術學術專題研發及策畫專題活動等事項。

展覽規劃組：掌理現當代藝術展覽研究、規劃與執行及展示技術研發等事項。

典藏管理組：掌理現當代藝術作品徵集蒐藏、登錄編目、保存、修復及維護等事項。

教育服務組：掌理現當代藝術學習之研究、推廣、分齡教育活動、觀眾研究與服務等事項。

行銷推廣組：掌理機關形象、公共關係、媒體行銷、觀眾開發、贊助合作及數位內容等事項。

秘書室：掌理文書、檔案、出納、總務、財產之管理與資訊、法制、研考、機電設備、營繕工程、景觀環境等業務及其他不屬於各單位事項。

會計室：依法辦理歲計、會計及統計事項。

人事室：依法辦理人事管理事項。

政風室：依法辦理政風事項。

(三)組織系統圖：

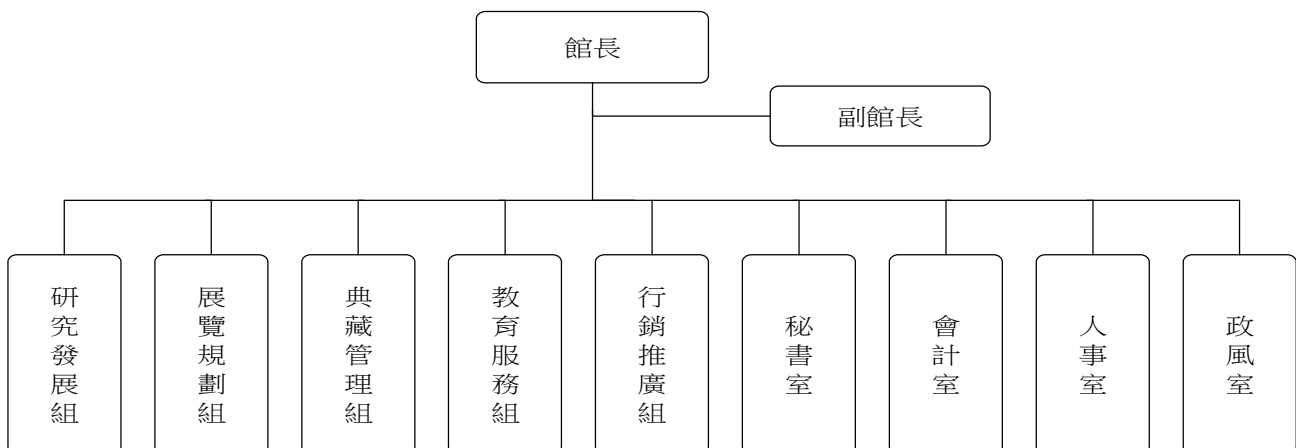

臺北市立美術館

預算總說明

中華民國 113年度

二、前年度及上年度已過期間計畫實施及預算執行情形：

(一)前年度計畫實施成果及決算辦理概況：

1.歲入部分：

均於預定進度完成。歲入預算數14,190,000元，決算數18,986,330元，決算數約占預算數133.80%，超收數4,796,330元。

2.歲出部分：

均於預定進度完成。歲出預算數707,394,000元，決算數702,793,887元，決算數約占預算數99.35%，賸餘數4,600,113元。

(二)上年度已過期間計畫實施及預算執行概況：（112年1月至112年6月）

1.歲入部分：均照預定進度執行，截至112年6月底止執行情形如下：

- (1) 一般賠償收入：上年度預算數150,000元，實際執行數1,233,100元，占預算分配數60,000元之2,055.17%。
- (2) 資料使用費：上年度預算數61,000元，實際執行數20,700元，占預算分配數30,000元之69%。
- (3) 場地設施使用費：上年度預算數6,929,000元，實際執行數7,559,346元，占預算分配數3,302,019元之228.93%。
- (4) 租金收入：上年度預算數2,410,000元，實際執行數1,875,600元，占預算分配數1,879,920元之99.77%。
- (5) 廢舊物資售價：上年度預算數75,000元，實際執行數1,120元，占預算分配數31,250元之3.58%。
- (6) 其他收入：上年度預算數1,560,000元，實際執行數1,357,046元，占預算分配數545,830元之248.62%。

2.歲出部分：均照預定進度執行，截至112年6月底止執行情形如下：

- (1) 行政管理：上年度預算數168,021,000元，實際執行數90,532,686元，占預算分配數100,350,879元之90.22%。
- (2) 美術館管理：上年度預算數183,601,000元，實際執行數41,971,560元，占預算分配數75,945,716元之55.27%。
- (3) 營建工程：上年度預算數950,325,000元，實際執行數526,866,230元，占預算分配數535,896,246元之98.31%。
- (4) 其他設備：上年度預算數41,588,000元，實際執行數393,572元，占預算分配數30,559,440元之1.29%。

臺北市立美術館

預算總說明

中華民國 113 年度

三、本年度施政(業務及工作計畫)重點及預算提要：

(一)本年度計畫重點及預期績效：

- 1.修繕美術館硬體空間，為臺北城市發展注入更新更大活力與遠景。
- 2.策辦臺灣現當代藝術展覽，提升市民大眾對現當代藝術的認知與參與，擴大首都之文化視野。
- 3.促進國際美術作品交流，提升本市美術水準。
- 4.加強美術作品徵集、蒐藏、充實館藏作品。
- 5.辦理各項藝術教育展示及活動，培育志工團隊，提供友善參觀及創作體驗環境。
- 6.匯整及研究美術檔案，經營數位知識平台，出版美術刊物與書籍，充實圖文中心的資料與設備。
- 7.加強機電設備之維護工作，延長使用壽命。
- 8.維護館內安全，維持各項活動及參觀秩序，保持館內外之整潔。
- 9.提高美術創作水準，培養藝術情操，改善社會風氣，提高市民生活品質。
- 10.因應典藏庫房作品滿載之情形，配合新建典藏庫房，以健全典藏庫房及修復室功能、擴增保存作品容量及相關維護設備、涵納更多優良藏品為要。
- 11.「臺北藝術園區－臺北市立美術館擴建案」為規劃具有整合與累積大臺北地區藝文之使命，重整與提升後花博園區之空間機能，在藝術生態發展、市民美感生活普及與城市歷史發展等多重面向，拓展與落實臺北作為國際文化都會的願景及觀光亮點。

(二)本年度預算提要及成本估計：

- 1.歲入部分編列11,185,000元，包括罰款及賠償收入150,000元，規費收入6,990,000元，財產收入2,485,000元，其他收入1,560,000元。
- 2.歲出部分編列1,270,273,000元，其中經常門預算382,523,000元，資本門預算887,750,000元，其明細如下：
 - (1)一般行政編列186,087,000元，包括人事費121,289,000元，業務費64,798,000元。
 - (2)美術館業務編列196,436,000元，包括業務費195,286,000元，獎補助費1,150,000元。
 - (3)一般建築及設備編列887,750,000元，包括營建工程845,687,000元，其他設備42,063,000元。

四、其他事項：無。

本 頁 空 白

二、主 要 表

臺北市立美術館

歲入預算表

中華民國113年度

單位：新臺幣千元

科 目				本年度預算數			上年度 預算數	前年度 決算數	本年度與 上年度比較	說 明
款	項	目	節	名稱及編號	合計	經常門				
				合 計	11,185	11,185	-	11,185	18,985	-
02				0400000000 罰款及賠償收入	150	150	-	150	165	-
	087			0415343000 臺北市立美術館	150	150	-	150	165	-
		01		0415343030 賠償收入	150	150	-	150	165	-
			01	0415343031 一般賠償收入	150	150	-	150	165	- 本年度預算數係廠商違約金收入。
03				0500000000 規費收入	6,990	6,990	-	6,990	9,206	-
	078			0515343000 臺北市立美術館	6,990	6,990	-	6,990	9,206	-
		01		0515343030 使用規費收入	6,990	6,990	-	6,990	9,206	-
			01	0515343033 資料使用費	61	61	-	61	199	- 本年度預算數係典藏品圖檔使用費收入。
			02	0515343036 場地設施使用費	6,929	6,929	-	6,929	9,007	- 本年度預算數內容較上年度無增減。
04				0700000000 財產收入	2,485	2,485	-	2,485	2,221	-
	092			0715343000 臺北市立美術館	2,485	2,485	-	2,485	2,221	-
		01		0715343010 財產孳息	2,410	2,410	-	2,410	2,155	-
			01	0715343013 租金收入	2,410	2,410	-	2,410	2,155	- 本年度預算數內容較上年度無增減。
		02		0715343050 廢舊物資售價	75	75	-	75	66	-
			01	0715343051 廢舊物資售價	75	75	-	75	66	- 本年度預算數係變賣報廢財產物品殘值收入。

臺北市立美術館

歲入預算表

中華民國113年度

單位：新臺幣千元

科 目				本年度預算數			上年度 預算數	前年度 決算數	本年度與 上年度比較	說 明
款	項	目	節	名稱及編號	合計	經常門				
06				0900000000 補助及協助收入	-	-	-	-	5,450	
			043	0915343000 臺北市立美術館	-	-	-	-	5,450	
			01	0915343010 上級政府補助收入	-	-	-	-	5,450	
			01	09153430102 計畫型補助收入	-	-	-	-	5,450	-
										-
08				1200000000 其他收入	1,560	1,560	-	1,560	1,943	
			090	1215343000 臺北市立美術館	1,560	1,560	-	1,560	1,943	
			01	1215343020 雜項收入	1,560	1,560	-	1,560	1,943	
			01	12153430201 收回以前年度歲出	-	-	-	-	88	-
			02	12153430210 其他雜項收入	1,560	1,560	-	1,560	1,855	-

臺北市立美術館

歲出預算表

中華民國113年度

單位：新臺幣千元

款	項	目	節	名稱及編號	本年度預算數			上年度 預算數	前年度 決算數	本年度與 上年度比較	說 明
					合計	經常門	資本門				
15				0015000000 臺北市政府文化局主管	1,270,273	382,523	887,750	1,343,535	702,794	-73,262	
	004			00153430000 臺北市立美術館	1,270,273	382,523	887,750	1,343,535	702,794	-73,262	
		01		53153430100 一般行政	186,087	186,087	-	168,021	160,148	18,066	
			01	53153430101 行政管理	186,087	186,087	-	168,021	160,148	18,066	本年度預算數內容與上年度之比較如下： 1.人事費121,289,000元，較上年度增加1,160,000元，依實際需要核實編列。 2.新增行政作業人員暨館舍修繕及文書檔案郵務管理服務委託費1,300,000元。 3.新增機電操作維修駐點人員1,400,000元。 4.電費17,664,084元，較上年度增加5,380,000元。 5.清潔維持費及一般事業廢棄物委外清運費5,690,000元，較上年度增加1,740,000元。 6.保全服務費17,161,980元，較上年度增加2,653,374元。 7.其他合共21,581,936元，較上年度增加4,432,626元。
		02		53153434200 美術館業務	196,436	196,436	-	183,601	161,542	12,835	
			01	53153434206 美術館管理	196,436	196,436	-	183,601	161,542	12,835	本年度預算數內容與上年度之比較如下： 1.新增服務人力勞務委託費325,000元。 2.新增行政作業人員管理服務委託費600,000元。 3.展覽企劃、佈置及作品製作費等29,863,260元，較上年度增加1,480,000元。 4.展品運輸包裝費15,464,684元，較上年度增加2,997,000元。 5.雙年展國內外運輸佈卸展費5,379,000元，較上年度增加1,579,000元。 6.展場及空間管理服務費10,500,000元，較上年度增加2,340,000元。 7.其他合共134,304,056元，較上年度增加3,514,000元。

臺北市立美術館

歲出預算表

中華民國113年度

單位：新臺幣千元

科 目				本年度預算數			上年度 預算數	前年度 決算數	本年度與 上年度比較	說 明	
款	項	目	節	名稱及編號	合計	經常門					資本門
		03		53153436200 接受補助業務支出	-	-	-	3,000	-		
			01	53153436202 接受中央各部 會補助業務支 出	-	-	-	3,000	-	前年度決算數係文化部補助辦理第59屆威尼斯國際美術雙年展，本年度及上年度均無預算數。	
		04		53153439000 一般建築及設備	887,750	-	887,750	991,913	375,654	-104,163	
			01	53153439002 營建工程	845,687	-	845,687	950,325	330,522	-104,638	1.本年度編列臺北市立美術館外牆屋頂、地坪防水改善工程(專案管理及監造技術服務費)832,000元，本計畫係113-117年度新興連續計畫。 2.本年度編列新建典藏庫房專業優化細部裝修4,650,000元，本工程係113-115年度新興連續工程。 3.本年度編列汰換柴油發電機組(含設計監造費及設備安裝工程費)583,000元，本工程係113-114年度新興連續工程。 4.本年度編列汰換老舊冰水主機(含設計監造費及設備安裝費)638,000元，本工程係113-114年度新興連續工程。 5.本年度編列臺北藝術園區：臺北市立美術館擴建統包工程(專案管理費)22,740,000元，本計畫係109-116年度連續計畫。 6.本年度編列臺北藝術園區：臺北市立美術館擴建統包工程(工程費)789,450,000元，本工程係111-116年度連續工程。 7.本年度編列典藏庫房新建暨南進門改善工程(委託技術服務費及工程專案管理費)8,535,000元，本計畫原係107-113年度連續計畫，擬修正為107-114年度連續計畫。 8.本年度編列典藏庫房新建暨南進門改善工程(工程費)18,259,000元，本工程原係109-113年度連續工程，擬修正為109-114年度連續工程。
			02	53153439004 其他設備	42,063	-	42,063	41,588	45,132	475	本年度編列圖書室購置圖書、展覽參考用書及圖書儀器設備費、徵購國內外美術作品費及個人電腦租賃費等，共計42,063,000元。

臺北市立美術館

歲出預算表

中華民國113年度

單位：新臺幣千元

科 目				本年度預算數			上年度 預算數	前年度 決算數	本年度與 上年度比較	說 明
款	項	目	節	名稱及編號	合計	經常門				
		05		53153439200 接受補助建設支出	-	-	-	2,450	-	
			01	53153439202 接受中央各部會補助建設支出	-	-	-	2,450	-	前年度決算數係文化部補助辦理「前瞻基礎建設計畫-推動藝文專業場館升級計畫-地方美術館典藏空間升級或購藏計畫」補助美術館「典藏庫房新建暨南進門改善工程案(專業設備購置)」，本年度及上年度均無預算數。

本 頁 空 白

三、附 屬 表

臺北市立美術館

歲入項目說明提要與預算明細表

經常門

中華民國113年度

單位：新臺幣元

賠償收入—一般賠償收入	來源別子目及細目與編號	04153430301 賠償收入-一般賠償收入	承辦單位	秘書室	預算金額	150,000元	賠償收入—一般賠償收入
歲入項目說明	<p>一、項目內容： 辦理本館各項採購合約，廠商違約罰款。</p> <p>二、法令依據： 依據政府採購法相關法令及合約規定辦理。</p> <p>三、計算方法： 150,000元X1年=150,000元。</p> <p>四、實施進度： 自民國113年1月1日起至113年12月31日止。</p> <p>五、完成方法： 依實際收入解繳市庫。</p> <p>六、預期成果： 按預算項目內容執行完成，增加市庫收入。</p>						

臺北市立美術館

歲入項目說明提要與預算明細表

經常門

中華民國113年度

單位：新臺幣元

科目名稱及編號	單位	數量	單價	預算數	說明及收入依據
合計 04153430301 一般賠償收入	年	1	150,000	150,000 150,000	各項採購合約廠商違約罰款。 收入依據：依據政府採購法 相關法令及合約規定辦理。

賠償收入——一般賠償收入

賠償收入——一般賠償收入

臺北市立美術館

歲入項目說明提要與預算明細表

經常門

中華民國113年度

單位：新臺幣元

使用規費收入—資料使用費	來源別子目及細目與編號	05153430303 使用規費收入-資料使用費	承辦單位	典藏管理組	預算金額	61,000元
歲入項目說明	<p>一、項目內容： 本館典藏品圖檔使用收入。</p> <p>二、法令依據： 依據圖檔使用相關規定辦理。</p> <p>三、計算方法： 本館典藏品圖檔使用收入61,000元X1年=61,000元。</p> <p>四、實施進度： 自民國113年1月1日起至113年12月31日止。</p> <p>五、完成方法： 依實際收入數解繳市庫。</p> <p>六、預期成果： 加強各項收入，做好文化服務事業，並增加市庫收入。</p>					

使用規費收入—資料使用費

臺北市立美術館

歲入項目說明提要與預算明細表

經常門

中華民國113年度

單位：新臺幣元

	科目名稱及編號	單位	數量	單價	預算數	說明及收入依據
使用規費收入—資料使用費	合計				61,000	
	05153430303 資料使用費	年	1	61,000	61,000	本館典藏品圖檔使用收入。 收入依據：依據圖檔使用相關規定辦理。

使用規費收入—資料使用費

臺北市立美術館

歲入項目說明提要與預算明細表

經常門

中華民國113年度

單位：新臺幣元

	來源別子目及細目與編號	承辦單位	預算金額
使用規費收入—場地設施使用費	05153430306 使用規費收入-場地設施使用費	秘書室	6,929,000元
歲入項目說明	<p>一、項目內容：依規定市民購買門票參觀，普通票30元、優待票15元、市民票15元。本館館舍等場地使用費收入。臨時停車場停車收入。</p> <p>二、法令依據：依據相關規定辦理。 (一)依據110年12月17日府法綜字第1103055532號令修正「臺北市立美術館門票收費標準」辦理。 (二)依據101年3月21日北市文化三字第10130110800號令「臺北市立美術館場地使用收費基準」辦理。 (三)依據「臺北市政府推動所屬各機關學校路外停車場開放民眾使用計畫」辦理。</p> <p>三、計算方法：(一)門票普通票收入3,413,000元X1年=3,413,000元。 (二)門票優待票、市民票收入1,057,700元X1年=1,057,700元。 (三)館舍場地使用收入10,000元X4次=40,000元。 (四)臨時停車場停車收入(原設置92格，扣除1格公務車位及2格垃圾場空間，以89格計算)： 1.月票收入：1,200元X60格X12月=864,000元 2.平日臨停收入：30元X19格X6小時X250天=855,000元 3.假日臨停收入：40元X19格X8小時X115天=699,200元 4.公務需求格位10格配合本館營運之彈性格位收益0元</p> <p>四、實施進度：自民國113年1月1日起至113年12月31日止。</p> <p>五、完成方法：依實際收入數解繳市庫。</p> <p>六、預期成果：加強各項設備，充實內容，提供精緻文化活動以提高市民生活品質。</p>		

臺北市立美術館

歲入項目說明提要與預算明細表

經常門

中華民國113年度

單位：新臺幣元

	科目名稱及編號	單位	數量	單價	預算數	說明及收入依據
使用規費收入—場地設施使用費	合計				6,929,000	
	05153430306 場地設施使用費	年	1	3,413,000	3,413,000	門票普通票收入。 收入依據：依據110年12月17日府法綜字第1103055532號令修正「臺北市立美術館門票收費標準」辦理。
		年	1	1,057,700	1,057,700	門票優待票及市民票收入。 收入依據：依據110年12月17日府法綜字第1103055532號令修正「臺北市立美術館門票收費標準」辦理。
		次	4	10,000	40,000	館舍場地使用收入。 收入依據：依據101年3月21日北市文化三字第10130110800號令「臺北市立美術館場地使用收費基準」辦理。
		年	1	2,418,200	2,418,200	臨時停車場停車收入。 收入依據：依據「臺北市政府推動所屬各機關學校路外停車場開放民眾使用計畫」辦理。
	年	1		100	100	配合預算編列至千元，增列進位數100元。 收入依據：

臺北市立美術館

歲入項目說明提要與預算明細表

經常門

中華民國113年度

單位：新臺幣元

	來源別子目及 細目與編號	承辦單位	預算金額
財產孳息—租金收入	07153430103 財產孳息-租金收入	秘書室	2,410,000元
歲入項目說明	<p>一、項目內容： 架設電信基地臺、禮品店及藝術書店場地使用、王大閱書軒、B2餐廳委外等收入。</p> <p>二、法令依據： (一)依據103年7月15日府法綜字第10332198700號令修正「臺北市市有公用房地提供使用辦法」辦理。 (二)依據「臺北市立美術館禮品店及藝術書店使用行政契約」辦理。 (三)依據「臺北市立美術館王大閱書軒使用行政契約」辦理。 (四)依據「臺北市立美術館B2餐廳使用行政契約」辦理。</p> <p>三、計算方法： (一)架設電信基地臺使用收入112,500元x12月=1,350,000元。 (二)禮品店及藝術書店場地使用收入28,800元X12月=345,600元。 (三)王大閱書軒委外收入30,000元X12月=360,000元。 (四)B2餐廳委外收入29,520元X12月=354,240元。</p> <p>四、實施進度： 自民國113年1月1日起至113年12月31日止。</p> <p>五、完成方法： 依實際收入數解繳市庫。</p> <p>六、預期成果： 加強各項設備，提供精緻文化活動以提高市民生活品質。書店方便遊客購物並增加市庫收入。</p>		

財產孳息—租金收入

臺北市立美術館

歲入項目說明提要與預算明細表

經常門

中華民國113年度

單位：新臺幣元

	科目名稱及編號	單位	數量	單價	預算數	說明及收入依據
財產孳息—租金收入	合計				2,410,000	
	07153430103 租金收入	月	12	112,500	1,350,000	架設電信基地臺使用收入。 收入依據：依據103年7月15日府法綜字第10332198700號令修正「臺北市市有公用房地提供使用辦法」辦理。
		月	12	28,800	345,600	禮品店及藝術書店場地使用收入。 收入依據：依據「臺北市立美術館禮品店及藝術書店使用行政契約」辦理。
		月	12	30,000	360,000	王大閱書軒委外收入。 收入依據：依據「臺北市立美術館王大閱書軒使用行政契約」辦理。
		月	12	29,520	354,240	B2餐廳委外收入。 收入依據：依據「臺北市立美術館B2餐廳使用行政契約」辦理。
	年	1		160	160	配合預算編列至千元，增列進位數160元。 收入依據：

財產孳息—租金收入

臺北市立美術館

歲入項目說明提要與預算明細表

經常門

中華民國113年度

單位：新臺幣元

廢舊物資售價 — 廢舊物資售價	來源別子目及 細目與編號	07153430501 廢舊物資售價-廢舊物資售價	承辦單位	秘書室	預算金額	75,000元
歲 入 項 目 說 明	一、項目內容： 變賣報廢財產及舊書報收入。 二、法令依據： 依事務管理彙編、國有公用財產管理規定及臺北市市有財產報廢處理原則辦理。 三、計算方法： 75,000元X1年=75,000元。 四、實施進度： 自民國113年1月1日起至113年12月31日止。 五、完成方法： 依規定於財產報廢時變賣，出售所得全數繳庫。 六、預期成果： 響應資源回收，達到充分利用資源。					

廢舊物資售價—廢舊物資售價

臺北市立美術館

歲入項目說明提要與預算明細表

經常門

中華民國113年度

單位：新臺幣元

科目名稱及編號	單位	數量	單價	預算數	說明及收入依據
合計				75,000	
07153430501 廢舊物資售價	年	1	75,000	75,000	各項廢舊物資售價。 收入依據：依事務管理彙編、國有公用財產管理規定及臺北市市有財產報廢處理原則辦理。

廢舊物資售價－廢舊物資售價

廢舊物資售價－廢舊物資售價

臺北市立美術館

歲入項目說明提要與預算明細表

經常門

中華民國113年度

單位：新臺幣元

	來源別子目及細目與編號	12153430210 雜項收入-其他雜項收入	承辦單位	秘書室、教育服務組	預算金額	
雜項收入—其他雜項收入					1,560,000元	雜項收入—其他雜項收入
歲入項目說明	<p>一、項目內容： 本館各種畫冊出售、零星及各項藝術教育活動報名等收入繳庫。</p> <p>二、法令依據： (一)依據103年1月15日府授研圖字第10330328400號函修正「臺北市政府所屬各機關政府出版品管理要點」辦理。 (二)依據政府採購法相關規定辦理。 (三)依據相關法令及契約規定辦理。 (四)依據規費法及其他相關法令規定辦理。</p> <p>三、計算方法： (一)出售書刊、畫冊銷售收入180元X6,000本=1,080,000元。 (二)出售圖說工本費收入10,000元X1年=10,000元。 (三)零星收入220,000元X1年=220,000元。 (四)各項藝術教育活動報名收入500元X500人=250,000元</p> <p>四、實施進度： 自民國113年1月1日起至113年12月31日止。</p> <p>五、完成方法： 依實際收入數解繳市庫。</p> <p>六、預期成果： 加強各項收入，做好文化服務事業，並增加市庫收入。</p>					

臺北市立美術館

歲入項目說明提要與預算明細表

經常門

中華民國113年度

單位：新臺幣元

	科目名稱及編號	單位	數量	單價	預算數	說明及收入依據	
雜項收入—其他雜項收入	合計				1,560,000		雜項收入—其他雜項收入
	12153430210 其他雜項收入	本	6,000	180	1,080,000	出售書刊、畫冊銷售收入。 收入依據：依據103年1月15日府授研圖字第10330328400號函修正「臺北市政府所屬各機關政府出版品管理要點」辦理。	
		年	1	10,000	10,000	出售圖說工本費收入。 收入依據：依據政府採購法相關規定辦理。	
		年	1	220,000	220,000	零星收入。 收入依據：依據相關法令及契約規定辦理。	
		人	500	500	250,000	各項藝術教育活動報名收入。 收入依據：依據規費法令及其他相關法令規定辦理。	

臺北市立美術館

歲出計畫說明提要與各項費用明細表

中華民國113年度

單位：新臺幣元

一般行政 — 行政管理	業務計畫及工作計畫 名稱與編號	53153430101 一般行政-行政管理	承辦 單位	秘書室、人事室、會計 室、政風室	預算 金額	186,087,000元	一般行政 — 行政管理
歲出計畫 說明	<p>一、計畫內容： 掌理美術作品展覽陳列、蒐集、典藏、美術教育宣傳、推廣活動、資料研究、諮詢服務等相關行政配合支援工作及其他行政相關業務活動等，如事務管理部門之人事費、業務費及交通費等均係列入計畫，其工作內容包括：</p> <ol style="list-style-type: none"> 1.館務綜合行政及年度計畫擬定，考核工作。 2.文書、庶務、財產、出納、館舍維護管理等。 3.辦理人事管理事項。 4.歲計、會計、統計工作。 5.辦理端正政風、法令宣導、公務機密等工作。 6.本館警衛安全及管區秩序的維護等。 7.環境清潔及花木之維護工作。 8.高低壓、燈光、空調、電梯、消防防盜、衛生排水等機電設備與電腦系統維護保養。 <p>二、預期成果： 1.完成年度施政計畫及自行檢討考核事項。 2.辦理一般案件查詢。 3.辦理人事、任免、考績等事項。 4.辦理預算執行績效報告暨改進建議事項。 5.利用網路的便捷、快速取得所需資料，有效掌握時效，提升會計工作能力。 6.期嚇阻貪污、樹立廉能政風、提升行政效率。</p>						
分支計畫及用途別科目		單位	數量	單價	預算數	說 明	
合計					186,087,000	較上年度預算數168,021,000元，增加18,066,000元。	
01人員維持費					121,289,000	較上年度預算數120,129,000元，增加1,160,000元。	
1000 人事費					121,289,000		
1015 法定編制人員待遇					62,260,869		
		年	1	62,260,869	62,260,869	職員89人薪津(詳人事費分析表)。	
1020 約聘僱人員待遇					2,739,022		
		年	1	2,739,022	2,739,022	約僱6人薪津(詳人事費分析表)	
1025 技工及工友待遇					8,258,179		
		年	1	8,258,179	8,258,179	職工19人工資(詳人事費分析表)。	
1030 獎金					15,488,041		
		年	1	6,076,762	6,076,762	依考績法規定核發之獎金。	
		年	1	9,411,279	9,411,279	依規定核發之年終工作獎金。	

臺北市立美術館

歲出計畫說明提要與各項費用明細表

中華民國113年度

單位：新臺幣元

	分支計畫及用途別科目	單位	數量	單價	預算數	說明
一般行政—行政管理	1035 其他給與				3,032,956	
		年	1	1,506,196	1,506,196	休假補助費。
		人、月	17×12	630	128,520	員工上下班交通費。
		人、月	2×12	1,260	30,240	員工上下班交通費。
		人、月	95×12	1,200	1,368,000	員工上下班交通費。
	1040 加班費				4,266,807	
		年	1	1,836,065	1,836,065	本館員工辦理各項業務超時加班費。
		年	1	2,430,742	2,430,742	不休假加班費。
	1045 退休退職給付				9,750,602	
		年	1	9,750,602	9,750,602	駐衛警及職工退休退職給付。
	1050 退休離職儲金				7,847,128	
		年	1	5,757,780	5,757,780	提撥退撫基金。
		年	1	1,051,463	1,051,463	駐衛警公保超額年金。
		年	1	1,037,885	1,037,885	提撥勞工退休準備金。
	1055 保險				7,645,396	
		年	1	4,213,292	4,213,292	職員及職工健保費。
		年	1	157,248	157,248	約聘僱健保費。
		年	1	2,249,988	2,249,988	職員公保費。
		年	1	793,892	793,892	職工勞保費。
		年	1	230,976	230,976	約聘僱勞保費。
02一般業務					30,210,000	較上年度預算數19,759,000元，增加10,451,000元。
2000 業務費					30,210,000	
2006 水電費					18,152,700	
	年	1	488,616	488,616	水費。	
	年	1	17,664,084	17,664,084	電費。	
2009 通訊費					14,400	

臺北市立美術館

歲出計畫說明提要與各項費用明細表

中華民國113年度

單位：新臺幣元

分支計畫及用途別科目	單位	數量	單價	預算數	說明
2021 其他業務租金	年	1	14,400	14,400	信函寄發郵資。
				351,000	
2024 稅捐及規費	年	1	60,000	60,000	悠遊卡機器租金。
	年	1	291,000	291,000	智慧型寄物櫃租金(新增)。
				133,405	
	年	1	54,925	54,925	地價稅。
	年	1	66,560	66,560	房屋稅。
2027 保險費	年	1	7,120	7,120	公務車輛使用牌照稅(詳公務車輛明細表)。
	年	1	4,800	4,800	公務車輛燃料使用費(詳公務車輛明細表)。
				1,562,153	
	年	1	2,483	2,483	公務車輛保險費(詳公務車輛明細表)。
2039 委辦費	年	1	59,670	59,670	公共意外責任險及現金保險費用。
	年	1	1,500,000	1,500,000	典藏作品保險費。
				1,300,000	
2051 物品	年	1	1,300,000	1,300,000	行政作業人員暨館舍修繕及文書檔案郵務管理服務委託費(新增)。
				72,026	
2054 一般事務費	年	1	34,200	34,200	研考文具紙張費。
	年	1	4,662	4,662	醫療藥品費。
	年	1	33,164	33,164	公務車輛油料費(詳車輛明細表)。
				5,194,091	
	年	1	316,000	316,000	門票設計改版印製費。
	次	1	3,979	3,979	為民服務考核表冊印刷費。
	張	1,000	35	35,000	賀卡(美術館、藝術家交流用)。
月	12	6,500	78,000	招待貴賓費。	

一般行政—行政管理

一般行政—行政管理

臺北市立美術館

歲出計畫說明提要與各項費用明細表

中華民國113年度

單位：新臺幣元

分支計畫及用途別科目	單位	數量	單價	預算數	說明	
一般行政—行政管理	臺、月、張	2×12×8957.14	0.6	128,983	影印機使用費。	
	年	1	60,000	60,000	悠遊卡清分服務手續費、紙張等費用。	
	年	1	3,296,000	3,296,000	售票專案管理服務委託費。	
	人、月	80×12	360	345,600	統籌業務費，按職員每人每月360元編列。	
	人、月	15×12	120	21,600	統籌業務費，按約聘僱人員及駐衛警每人每月120元編列。	
	人、月	19×12	50	11,400	統籌業務費，按駕駛、技工、工友每人每月50元編列。	
	年	1	650,000	650,000	回溯檔案清查整理服務委託費(新增)。	
	年	1	119,360	119,360	職業安全臨場服務費(含醫護臨場服務及職安教育訓練)。	
	年	1	127,500	127,500	職業安全衛生人員健康檢查費。	
	年	1	669	669	配合預算編列至千元，增列進位數669元。	
	2063 房屋建築養護費				3,158,165	
	年	1	2,872,000	2,872,000	展覽場維修費。	
	年	1	286,165	286,165	鋼筋混凝土辦公房舍5,742.15723平方公尺。	
2066 車輛及辦公器具養護費				49,000		
年	1	49,000	49,000	公務車輛養護費(詳公務車輛明細表)。		
2072 國內旅費				21,700		
人、天	14×1	1,550	21,700	市外業務出差費。		
2084 短程車資				48,960		
年	1	28,800	28,800	計程車接送費。		
人次	1,008	20	20,160	外出洽公所需大眾運輸交通費用。		

臺北市立美術館

歲出計畫說明提要與各項費用明細表

中華民國113年度

單位：新臺幣元

	分支計畫及用途別科目	單位	數量	單價	預算數	說明
一般行政 — 行政管理	2093 特別費				152,400	
		月	12	12,700	152,400	館長特別費。
	05會計業務				23,000	較上年度預算數23,000元，無增減。
	2000 業務費				23,000	
	2051 物品				18,000	
		月	12	1,500	18,000	文具紙張費。
	2054 一般事務費				5,000	
		年	1	5,000	5,000	各類會計帳冊及預算書等印製費。
	06人事業務				534,000	較上年度預算數438,000元，增加96,000元。
	2000 業務費				534,000	
	2036 按日按件計資酬金				131,600	
		年	1	35,000	35,000	聘請律師協助各項業務法律諮詢等事宜。
		節	16	2,000	32,000	外聘講師鐘點費。
		千字	323	200	64,600	配合研究績效考核基準人員論文之審查費。
	2051 物品				8,720	
		年	1	8,720	8,720	文具紙張費。
	2054 一般事務費				393,680	
		月	12	1,140	13,680	各種表冊印刷費。
		人、年	115×1	3,000	345,000	文康活動費。
		人	7	5,000	35,000	退休人員退休紀念品。
07政風業務				30,000	較上年度預算數30,000元，無增減。	
2000 業務費				30,000		
2009 通訊費				270		
	月	12	22.5	270	信函郵電費。	
2036 按日按件計資酬金				8,000		

臺北市立美術館

歲出計畫說明提要與各項費用明細表

中華民國113年度

單位：新臺幣元

分支計畫及用途別科目	單位	數量	單價	預算數	說明
2051 物品	節	2	1,000	2,000	內聘講師鐘點費。
	節	3	2,000	6,000	外聘講師鐘點費。
	月	12	285	3,420	文具紙張。
	次	3	3,249	9,747	購置法紀宣導書刊暨文宣品。
2054 一般事務費	年	1	3,763	3,763	各種表冊印刷。
	人次	8	100	800	調查政風案件工作人員逾時誤餐餐盒費用。
2072 國內旅費	人、天	1×2	1,550	3,100	查處政風案件出差旅費。
	人次	30	30	900	調查政風案件工作人員短程洽公所需交通費。
2084 短程車資	人次	30	30	900	調查政風案件工作人員短程洽公所需交通費。
				2,271,000	較上年度預算數2,506,000元，減少235,000元。
08資訊設備維護業務				2,271,000	08資訊設備維護費
2000 業務費				2,271,000	
2009 通訊費	年	1	664,740	664,740	光纖網路月租費。
	年	1	87,600	87,600	軟體維護費。
2018 資訊服務費	年	1	806,400	806,400	委託資訊服務。
	年	1	200,000	200,000	網頁製作。
	年	1	198,500	198,500	無線網路及超高速乙太網路路由器保固維修。
	年	1	98,761	98,761	電腦設備硬體及資訊機房設備等維護費。
	年	1	999	999	配合預算編列至千元，增列進位數999元。

一般行政—行政管理

一般行政—行政管理

臺北市立美術館

歲出計畫說明提要與各項費用明細表

中華民國113年度

單位：新臺幣元

	分支計畫及用途別科目	單位	數量	單價	預算數	說明
一般行政 — 行政管理	2051 物品	年	1	214,000	214,000	電腦耗材。
	09機械及設備維護業務				214,000	
	2000 業務費	年	1	973	7,295,000	較上年度預算數5,828,000元，增加1,467,000元。
	2054 一般事務費				973	
					973	配合預算編列至千元，增列進位數973元。
					7,294,027	09機器設備維護
	2000 業務費				7,294,027	
	2009 通訊費	年	1	301,386	301,386	電話費。
	2036 按日按件計資酬金				301,386	
					198,081	
					198,081	消防總檢查檢驗費。
	2039 委辦費	年	1	1,400,000	1,400,000	機電操作維修駐點人員(新增)。
					1,400,000	
	2051 物品	月	12	855	10,260	各種文具紙張。
		年	1	700,000	700,000	各式消防、監視、排水、機電、電力系統及房舍等及其他相關養護維修用零料。
	年	1	285,000	285,000	全館照明系統維護。	
	年	1	82,000	82,000	AED租賃費用。	
	年	1	7,405	7,405	柴油發電機油費。	
2054 一般事務費	年	1	40,000	1,944,800	機電人員安全配備(工作絕緣鞋、安全帽、安全鎖、耐高壓絕緣手套及其他相關配備)。	
				40,000		
	人次	48	100	4,800	逾時誤餐餐盒費用。	
	年	1	1,900,000	1,900,000	機電值夜外包委託費。	

臺北市立美術館

歲出計畫說明提要與各項費用明細表

中華民國113年度

單位：新臺幣元

	分支計畫及用途別科目	單位	數量	單價	預算數	說明	
一般行政 — 行政管理	2069 設施及機械設備養護費	年	1	2,360,775	2,360,775	消防、電梯、空調系統、各式輸配電力系統、發電機等及其他機電相關設備維護費。	
	2084 短程車資	人次	144	30	4,320	短程洽公所需交通費。	
	11環境維護				7,116,000	較上年度預算數4,633,000元，增加2,483,000元。	
	2000 業務費				7,116,000		
	2051 物品	月	12	1,900	23,000	清潔用具。	
		式	1	200	200	配合預算編列至千元，增列進位數200元。	
	2054 一般事務費	季	4	315,750	7,033,000	1,263,000	周圍環境綠化費用。
		年	1	80,000	80,000	館舍消毒費。	
		年	1	5,690,000	5,690,000	清潔維持費及一般事業廢棄物委外清運費。	
	2081 運費	車	12	5,000	60,000	庭園剪修樹木及大型廢料清運費。	
12警衛業務					17,319,000	較上年度預算數14,675,000元，增加2,644,000元。	
2000 業務費					17,319,000		
2051 物品	年	1	47,210	122,450	47,210	手電筒、無線電對講機用乾電池。	
	人	140	76	10,640	10,640	教育宣導器材整備。	
	組	10	6,460	64,600	64,600	汰換無線電對講機。	
2054 一般事務費	月	12	380	4,560	17,196,550	4,560	各種表冊印刷費。

臺北市立美術館

歲出計畫說明提要與各項費用明細表

中華民國113年度

單位：新臺幣元

分支計畫及用途別科目	單位	數量	單價	預算數	說明
一般行政—行政管理	套	7	1,500	10,500	駐衛警夏服、長褲(2年1編)(新增)。
	套	9	1,410	12,690	駐衛警配備領帶皮鞋、襪子、胸章、臂章、腰帶、領章等。
	月	12	500	6,000	文具紙張費。
	年	1	17,161,980	17,161,980	保全服務費。
	年	1	820	820	配合預算編列至千元，增列進位數820元。

臺北市立美術館

歲出計畫說明提要與各項費用明細表

中華民國113年度

單位：新臺幣元

美術館業務 — 美術館管理	業務計畫及工作計畫 名稱與編號	53153434206 美術館業務-美術館管理	承辦 單位	展覽規劃組、行銷推廣 組、典藏管理組、教育服 務組、研究發展組	預算 金額	196,436,000元	美術館業務 — 美術館管理
歲出計畫 說明	<p>一、計畫內容：</p> <ol style="list-style-type: none"> 1.辦理「臺灣當代美術策畫展」、「美術競賽作品展」、「申請展」、「國際藝術交流展」、「臺灣美術典藏展」、「台北雙年展」、「威尼斯雙年展臺灣館」各項展覽及相關業務。 2.接待國際參訪貴賓、辦理國內外館際交流等公共關係與形象管理之事務。 3.辦理作品典藏審議，進行藏品拍攝及相關檔案資料登錄與數位化，編印年度典藏出版品。 4.進行典藏作品之保存、維護與修復，戶外雕塑作品定期清潔保養。 5.數位影片製作與推廣、微型導覽應用軟體維運、文創衍生產品開發等行銷事宜。 6.策劃藝術教育展覽，營造美好且友善的參觀與創作經驗。 7.配合展覽或獨立規劃座談及各項分齡分眾教育推廣活動。 8.培育具熱誠之志工團隊，提供專業並照顧弱勢之分齡、分眾導覽服務。 9.辦理現代美術季刊、專書論叢、學報與年報等刊物之編輯、出版事宜；規劃學術研討會、講座、論壇；統籌「文獻中心」營運事宜，管理收集整理本館文獻與藝術家檔案、建置學術研究數位平台；管理購置圖書室藏書、提供市民優質閱覽服務與環境。 10.其他美術館業務活動等。 <p>二、預期成果：</p> <ol style="list-style-type: none"> 1.肯定及扶植臺灣當代藝術家創作成就，呈現臺灣美術史歷程，激勵具潛力藝術家，培養市民宏觀國際視野及氣度。 2.策辦台北雙年展及參與威尼斯雙年展，促進國際文化交流，擴大國際網絡連結及合作。 3.豐富本館典藏暨相關出版，健全典藏系統資料庫，妥善維護保存典藏品，致力典藏品之推廣。 4.透過各項推廣活動，打造親善觀眾的教育空間，邀請公眾使用美術館文化資源。 5.充實近現當代藝術新知與擴展視野，加強學術交流，建置藝術史、家圖書、檔案研究資源平台。 						
分支計畫及用途別科目		單位	數量	單價	預算數	說 明	
合計					196,436,000	較上年度預算數183,601,000元，增加12,835,000元。	
01展覽業務					88,801,000	較上年度預算數83,999,000元，增加4,802,000元。	
2000 業務費					88,801,000	00展覽業務	
2009 通訊費		年	1	504,000	504,000	國內外快遞費。	
2027 保險費		年	1	3,025,000	3,025,000	作品保險費。	
2036 按日按件計資酬金		人次	45	2,500	112,500	邀請學者、專家出席費。	
		年	1	1,745,000	1,745,000	翻譯費。	
		千字	200	690	138,000	撰稿費。	
		件	300	690	207,000	邀請學者、專家評審費。	
2039 委辦費					325,000		

臺北市立美術館

歲出計畫說明提要與各項費用明細表

中華民國113年度

單位：新臺幣元

分支計畫及用途別科目	單位	數量	單價	預算數	說明
美術館業務—美術館管理	年	1	325,000	325,000	服務人力勞務委託費(半年)(新增)
	2051 物品			928,756	
	年	1	928,756	928,756	文具紙張、圖檔材料及佈展材料。
	2054 一般事務費			64,573,060	
	檔、次	18x1	250,000	4,500,000	文宣設計製作費、廣告製作費及媒體費等。
	次	20	25,000	500,000	開幕茶點及接待外賓等。
	年	1	2,650,000	2,650,000	藝術家參展費、洽展旅費及日支費。
	年	1	29,863,260	29,863,260	展覽企劃、佈置及作品製作費等。
	年	1	1,554,000	1,554,000	專輯編纂印製費。
	次	1	25,500,000	25,500,000	暑期大型展借展費及籌辦費用等。
2069 設施及機械設備養護費	人次	58	100	5,800	辦理公務逾時誤餐餐盒費用。
	年	1	380,000	380,000	攝影器材維修。
2072 國內旅費				248,000	
	人、天	120x1	1,550	186,000	市外出差費。
2081 運費	人次	124	500	62,000	市外專家交通費。
	年	1	15,464,684	15,464,684	展品運輸包裝費。
4000 獎補助費				1,150,000	
4085 獎勵及慰問				1,150,000	
	式	1	1,150,000	1,150,000	優勝獎金。
02雙年展				36,523,000	較上年度預算數33,134,000元，增加3,389,000元。
				36,523,000	01雙年展

臺北市立美術館

歲出計畫說明提要與各項費用明細表

中華民國113年度

單位：新臺幣元

分支計畫及用途別科目	單位	數量	單價	預算數	說明
2000 業務費				36,523,000	
2027 保險費	次	1	50,000	50,000	作品保險費。
2033 臨時人員酬金	年	1	742,000	742,000	助理酬金。
2036 按日按件計資酬金	人次	18	2,500	45,000	邀請學者藝術家研討座談出席費。
	千字	30	1,210	36,300	撰稿費。
	年	1	600,000	600,000	翻譯費。
2054 一般事務費				28,560,700	
	次	1	8,500,000	8,500,000	展場佈置費。
	次	1	8,090,000	8,090,000	藝術家創作材料費。
	冊	1,700	190	323,000	專輯美術設計印製費。
	年	1	1,700,000	1,700,000	文宣及紀念品設計製作費等。
	人、次	20x1	174,285	3,485,700	策展人與藝術家旅費、日支費。
	年	1	550,000	550,000	記者會、開幕及招待貴賓等費用。
	人、次	10x1	91,200	912,000	邀請國際重要貴賓來訪機票及食宿日支費。
	年	1	5,000,000	5,000,000	策展費與協辦費等。
2078 國外旅費	年	1	1,110,000	1,110,000	海外交流展館員出國旅費。
2081 運費	次	1	5,379,000	5,379,000	雙年展國內外運輸佈卸展費。
03行銷推廣業務				12,322,000	較上年度預算數12,322,000元，無增減。
				12,322,000	02行銷推廣業務

美術館業務—美術館管理

美術館業務—美術館管理

臺北市立美術館

歲出計畫說明提要與各項費用明細表

中華民國113年度

單位：新臺幣元

分支計畫及用途別科目	單位	數量	單價	預算數	說明
2000 業務費				12,322,000	
2018 資訊服務費				4,200,000	
	年	1	4,200,000	4,200,000	網路數位內容出版、網頁製作、數位整合行銷。
2036 按日按件計資酬金				220,000	
	人次	40	2,500	100,000	出席費。
	次	10	12,000	120,000	翻譯費。
2054 一般事務費				7,902,000	
	年	1	5,092,000	5,092,000	廣告文宣及公關資料等企劃、製作、媒體費等。
	人	10	80,000	800,000	國內外貴賓旅費、住宿費及日支等雜支。
	年	1	260,000	260,000	館際交流及國內外貴賓參訪接待費、餐費、交誼紀念品。
	年	1	800,000	800,000	活動表等文宣品設計印製、包裝派送費等。
	次	1	950,000	950,000	衍生紀念品製作費用。
04研究與典藏				4,173,000	較上年度預算數4,173,000元，無增減。
				4,173,000	03研究與典藏
2000 業務費				4,173,000	
2009 通訊費				36,000	
	次	10	3,600	36,000	出版品等寄發業務聯繫郵電快遞。
2024 稅捐及規費				20,000	
	次	2	10,000	20,000	進口藝術品各項規費。
2027 保險費				80,000	
	次	16	5,000	80,000	作品保險費(含國內及國外)。
2036 按日按件計資酬金				580,000	
	人次	72	2,500	180,000	審議委員出席費及典藏相關諮詢費。

美術館業務—美術館管理

美術館業務—美術館管理

臺北市立美術館

歲出計畫說明提要與各項費用明細表

中華民國113年度

單位：新臺幣元

分支計畫及用途別科目	單位	數量	單價	預算數	說明
美術館業務—美術館管理	年	1	400,000	400,000	各類文稿編輯審稿、譯稿、撰稿費。
	2051 物品			66,500	
	年	1	66,500	66,500	文具、紙張各類重要文件及物品之無酸保存夾、護套等。
	2054 一般事務費			2,971,800	
	年	1	81,800	81,800	各種表冊、資料卡、典藏狀等製作費用。
	件	300	1,000	300,000	典藏品拍攝費。
	年	1	30,000	30,000	諮詢審議會招待委員及藝術家費用。
	年	1	2,150,000	2,150,000	典藏作品數位化製作費。
	年	1	410,000	410,000	研究專冊設計及印刷費。
	2072 國內旅費			74,700	
	人、天	24×1	1,550	37,200	市外出差費(研習會議、作品收退件等事項)。
	人次	75	500	37,500	市外專家交通費。
2081 運費				344,000	
	年	1	344,000	344,000	國內外作品之包裝搬移運送相關費用等。
05典藏維護與管理				8,055,000	較上年度預算數8,055,000元，無增減。
				8,055,000	04典藏維護與管理
2000 業務費				8,055,000	
2051 物品				405,000	
	年	1	405,000	405,000	保存維護用之紙材、裝裱、設備維護相關費用等。
2054 一般事務費				7,650,000	
	年	1	5,000,000	5,000,000	典藏作品清潔與修復費用等。
	年	1	2,650,000	2,650,000	典藏作品整飭與維護費。

美術館業務—美術館管理

臺北市立美術館

歲出計畫說明提要與各項費用明細表

中華民國113年度

單位：新臺幣元

分支計畫及用途別科目	單位	數量	單價	預算數	說明
06美術教育研習				5,044,000	較上年度預算數5,044,000元，無增減。
				5,044,000	05美術教育研習
2000 業務費				5,044,000	
2027 保險費	年	1	75,000	75,000	學員及作品保險費。
2054 一般事務費				4,632,600	
	人次	1,000	100	100,000	學習營及工作人員逾時誤餐餐盒費用。
	次	1	32,600	32,600	貴賓招待費。
	式	1	4,500,000	4,500,000	兒童館展覽企劃、佈置及作品製作費等。
2081 運費				336,400	
	次	1	336,400	336,400	活動場佈及作品運輸搬運費。
07推廣業務及活動				16,138,000	較上年度預算數16,138,000元，無增減。
				16,138,000	06推廣業務及活動
2000 業務費				16,138,000	
2009 通訊費	年	1	383,600	383,600	郵電費。
2036 按日按件計資酬金				1,766,950	
	人次	146	2,500	365,000	專家學者出席費。
	節	208	2,000	416,000	專家學者鐘點費。
	年	1	325,950	325,950	譯稿及撰稿費。
	場	33	20,000	660,000	邀請藝術團體節慶表演及廣場活動費。
2045 國內組織會費				18,600	
	年	1	18,600	18,600	博物館國內外組織會費。
2051 物品				408,200	

美術館業務—美術館管理

美術館業務—美術館管理

臺北市立美術館

歲出計畫說明提要與各項費用明細表

中華民國113年度

單位：新臺幣元

分支計畫及用途別科目	單位	數量	單價	預算數	說明
2054 一般事務費	月	12	2,000	24,000	文具紙張。
	年	1	384,200	384,200	攝影、視聽器材耗材等費用。
	年	1	3,300,000	3,300,000	場地佈置費。
	年	1	695,000	695,000	推廣活動委外錄影及後製費。
	年	1	278,600	278,600	教育推廣活動推廣品。
	式	1	982,000	982,000	教育活動印刷費(印製請柬、海報、說明書、學習單、學習手冊等費用)。
	式	1	102,000	102,000	活動餐會及茶點費。
	年	1	280,000	280,000	國外專家學者來回機票及食宿日支費。
	式	1	1,000,000	1,000,000	文化就在巷子裡及藝術進入社區計畫。
	式	1	5,300,000	5,300,000	X-Site戶外裝置藝術節。
	式	1	1,107,000	1,107,000	王大閔建築劇場。
2069 設施及機械設備養護費	年	1	331,250	331,250	攝影、視聽器材等維修費。
2072 國內旅費	人、天	16x1	1,550	24,800	市外出差費。
	人、次	32x10	500	160,000	學者專家與活動參訪交通費。
08導覽教育服務				15,141,000	較上年度預算數12,009,000元，增加3,132,000元。
				15,141,000	07導覽教育服務
2000 業務費				15,141,000	
2027 保險費	年	1	110,000	110,000	志工保險費。
2036 按日按件計資酬金				10,500,000	

美術館業務—美術館管理

美術館業務—美術館管理

臺北市立美術館

歲出計畫說明提要與各項費用明細表

中華民國113年度

單位：新臺幣元

分支計畫及用途別科目	單位	數量	單價	預算數	說 明
美術館業務—美術館管理	年	1	10,500,000	10,500,000	展場及空間管理服務費。
	2051 物品			311,000	
	年	1	311,000	311,000	導覽教育文具及機具。
	2054 一般事務費			4,220,000	
	年	1	60,000	60,000	志工服務獎章。
	式	1	200,000	200,000	展場工作人員制服設計製作與清洗。
	人次	26,400	150	3,960,000	志工餐點及交通補助費。
	09學術刊物出版			3,987,000	較上年度預算數3,275,000元，增加712,000元。
	2000 業務費			130	
	2054 一般事務費			130	
年	1	130	130	配合預算編列至千元，增列進位數130元。	
2000 業務費			3,986,870	08學術刊物出版	
2036 按日按件計資酬金			1,296,070		
千字	960	725	696,000	撰稿及審查費。	
件	173	810	140,130	審查費。	
年	1	459,940	459,940	譯稿及口譯費。	
2051 物品			116,907		
年	1	116,907	116,907	辦公文具暨文獻整理歸檔相關耗材等。	
2054 一般事務費			2,529,093		
年	1	961,500	961,500	現代美術學報(數位線上版)。	
年	1	783,723	783,723	現代美術季刊出版。	
年	1	63,870	63,870	美術論叢出版。	
式	1	200,000	200,000	美術館年報(數位線上版)。	
年	1	520,000	520,000	相關出版品、紙上作品、座談活動文編、美編及攝錄影。	

美術館業務—美術館管理

臺北市立美術館

歲出計畫說明提要與各項費用明細表

中華民國113年度

單位：新臺幣元

分支計畫及用途別科目	單位	數量	單價	預算數	說明	
美術館業務—美術館管理 10學術研討				44,800		
	2072 國內旅費	人、天	16x1	1,550	24,800	市外出差費。
		人次	40	500	20,000	專家交通費。
					1,553,000	較上年度預算數1,353,000元，增加200,000元。
					1,553,000	09學術研討
	2000 業務費				1,553,000	
	2009 通訊費				73,000	
		年	1	73,000	73,000	刊物分送郵資等。
	2036 按日按件計資酬金				80,000	
		人次	32	2,500	80,000	學者、專家出席費。
2054 一般事務費				1,400,000		
	年	1	1,200,000	1,200,000	專家、學者來臺旅費、日支費及交流費等。	
	篇	10	20,000	200,000	論文發表費。	
11圖書室業務				836,000	較上年度預算數836,000元，無增減。	
				836,000	10圖書室業務	
2000 業務費				836,000		
2051 物品				794,295		
	年	1	169,195	169,195	圖書事務、圖書視聽資料加工與修補耗材等。	
	年	1	387,600	387,600	中外文藝術類期刊訂閱費。	
	年	1	237,500	237,500	線上資料庫使用費。	
2069 設施及機械設備養護費				41,705		
	年	1	41,705	41,705	圖書室防盜系統定期保養維護及視聽設備維護費。	
12文獻中心業務				3,863,000	較上年度預算數3,263,000元，增加600,000元。	

臺北市立美術館

歲出計畫說明提要與各項費用明細表

中華民國113年度

單位：新臺幣元

分支計畫及用途別科目	單位	數量	單價	預算數	說明
				3,863,000	11文獻中心業務
2000 業務費				3,863,000	
2039 委辦費	年	1	600,000	600,000	行政作業人員管理服務委託費(新增)。
2054 一般事務費	式	2	1,631,500	3,263,000	本館重要文獻資料影音檔案數位化與文獻數位典藏系統建置及副本製作等業務。

美術館業務—美術館管理

美術館業務—美術館管理

臺北市立美術館

歲出計畫說明提要與各項費用明細表

中華民國113年度

單位：新臺幣元

一般建築及設備—營建工程	業務計畫及工作計畫名稱與編號	53153439002 一般建築及設備-營建工程	承辦單位	秘書室、典藏管理組、研究發展組	預算金額	845,687,000元	一般建築及設備—營建工程
歲出計畫說明	<p>一、計畫內容： 1.典藏庫房新建暨南進門改善工程。 2.館舍興建工程。</p> <p>二、預期成果： 1.除為建置一個好的保存環境，妥善保存現今已收精選藝術品外，也為未來20年的典藏大計做出長遠的規劃。 2.結合北美館既有當代藝術展演資源及交流網絡，成就精緻文化生產及人文薈萃的都會園區，開創視覺與跨界藝術的生產與展演平台。</p>						
	分支計畫及用途別科目	單位	數量	單價	預算數	說 明	
	合計				845,687,000	較上年度預算數950,325,000元，減少104,638,000元。	
	11其他修建工程				845,687,000	較上年度預算數950,325,000元，減少104,638,000元。	
	3000 設備及投資				832,000	01臺北市立美術館外牆屋頂、地坪防水改善工程(專案管理及監造技術服務費)本工程擬編列為113年至117年度連續性計畫。總經費15,190,000元。本年度編列832,000元，餘14,358,000元編列於以後年度；其各年度資金需求詳如後附分年資金需求表。	
	3010 房屋建築及設備費				832,000		
		式	1	832,000	832,000	本年度所需委託技術服務費。	
					15,190,000	總工程費(或總經費)明細如下：	
		式	1	15,190,000	15,190,000	委託技術服務費。	
					4,650,000	02新建典藏庫房專業優化細	

臺北市立美術館

歲出計畫說明提要與各項費用明細表

中華民國113年度

單位：新臺幣元

分支計畫及用途別科目	單位	數量	單價	預算數	說明	
一般建築及設備—營建工程 3000 設備及投資 3010 房屋建築及設備費					部裝修 本工程擬編列為113年至115年度連續性計畫。總經費24,250,000元。本年度編列4,650,000元，餘19,600,000元編列於以後年度；其各年度資金需求詳如後附分年資金需求表。	
				4,650,000		
				4,650,000		
	式	1	4,650,000	4,650,000		本年度所需施工費。
				24,250,000		總工程費(或總經費)明細如下:
	式	1	24,250,000	24,250,000		施工費。
				583,000		03汰換柴油發電機組(含設計監造費及設備安裝工程費)本項係113-114年度連續性計畫，總經費11,530,000元，本年度編列583,000元，餘10,947,000元編列於以後年度，其各年度資金需求詳如後附分年資金需求表。
				583,000		
				583,000		
	式	1	583,000	583,000		技術服務費。
			11,530,000		總工程費(或總經費)明細如下:	
式	1	1,060,000	1,060,000		委託技術服務費。	
式	1	10,420,000	10,420,000		施工費。	
式	1	50,000	50,000		工程管理費。	
			8,535,000		04典藏庫房新建暨南進門改善工程 1.本工程原審定係107至113年度連續性計畫，惟期間遭逢基地樹木移植褐根病防治、工程用地為國有土地須辦理撥用及與「臺北藝術園區-臺北市立美術館擴建案」合併統籌辦理公共藝術設置等因素，延後工程期程，擬修正為107至114年度連續性計	

臺北市立美術館

歲出計畫說明提要與各項費用明細表

中華民國113年度

單位：新臺幣元

分支計畫及用途別科目	單位	數量	單價	預算數	說明
一般建築及設備—營建工程 3000 設備及投資 3010 房屋建築及設備費				8,535,000	畫，總經費79,732,936元，(委託技術服務費46,818,288元、工程專案管理費32,914,648元)，除至以前年度已編列76,438,793元，107及108年度不予保留17,577,515元，本年度編列7,536,000元(委託技術服務費6,361,000元，工程專案管理費1,175,000元)，餘13,335,658元編列於以後年度；其各年度資金需求詳如後附分年資金需求表。
				8,535,000	2.107-108年度另編列之工程管理費合計2,814,080元，其中2,766,580元未保留，除至以前年度已編列1,767,000元，本年度續編列999,000元。
	式	1	999,000	999,000	本年度所需工程管理費。
	式	1	6,361,000	6,361,000	本年度所需委託技術服務費。
	式	1	1,175,000	1,175,000	本年度所需工程專案管理費。
3000 設備及投資				18,259,000	05典藏庫房新建暨南進門改善工程(工程費) 本工程原審定係109至113年度連續性計畫，總經費1,417,599,000元(施工費1,412,374,513元、工程管理費5,224,487元)，惟期間遭逢基地樹木移植褐根病防治、工程用地為國有土地須辦理撥用及與「臺北藝術園區-臺北市立美術館擴建案」合併統籌辦理公共藝術設置等因素，延後工程期程，與營建業人力短缺及物料短缺問題增列物價調整，擬修正為109至114年度連續性計畫，除至以前年度已編列1,227,412,446元，本年度編列18,259,000元(施工費)，餘171,927,554元編列於以後年度；其各年度資金需求詳如後附分年資金需求表。
3000 設備及投資				18,259,000	

臺北市立美術館

歲出計畫說明提要與各項費用明細表

中華民國113年度

單位：新臺幣元

分支計畫及用途別科目	單位	數量	單價	預算數	說明
3010 房屋建築及設備費	式	1	18,259,000	18,259,000	本年度所需施工費。
				22,740,000	06臺北藝術園區：臺北市立美術館擴建統包工程(專案管理費) 本工程經審定修正為109至116年度連續性計畫。總經費148,367,027元，除至以前年度已編列21,443,000元，本年度編列22,740,000元，餘104,184,027元編列於以後年度；其各年度資金需求詳如後附分年資金需求表。
3000 設備及投資				22,740,000	
3010 房屋建築及設備費	式	1	22,740,000	22,740,000	本年度所需工程專案管理費。
				789,450,000	07臺北藝術園區：臺北市立美術館擴建統包工程(工程費) 本工程經審定修正為111至116年度連續性計畫。總工程費5,078,544,000元(施工費4,930,133,000元、委託技術服務費123,203,000元、工程管理費25,208,000元)，除至以前年度已編列151,549,000元，本年度編列789,450,000元(施工費731,000,000元、委託技術服務費54,500,000元、工程管理費3,950,000元)，餘4,137,545,000元編列於以後年度；其各年度資金需求詳如後附分年資金需求表。
3000 設備及投資				789,450,000	
3010 房屋建築及設備費	式	1	731,000,000	731,000,000	本年度所需施工費。
	式	1	3,950,000	3,950,000	本年度所需工程管理費。
	式	1	54,500,000	54,500,000	本年度所需委託技術服務費。
				638,000	08汰換老舊冰水主機(含設計監造費及設備安裝費) 本項係113-114年度連續性計畫，總經費13,330,000元，本年度編列638,000元，餘

一般建築及設備—營建工程

一般建築及設備—營建工程

臺北市立美術館

歲出計畫說明提要與各項費用明細表

中華民國113年度

單位：新臺幣元

分支計畫及用途別科目	單位	數量	單價	預算數	說 明
3000 設備及投資				638,000	12,692,000元編列於以後年度，其各年度資金需求詳如後附分年資金需求表。
3010 房屋建築及設備費				638,000	
	式	1	638,000	638,000	技術服務費。
				13,330,000	總工程費(或總經費)明細如下：
	式	1	1,160,000	1,160,000	委託技術服務費。
	式	1	12,110,000	12,110,000	施工費。
	式	1	60,000	60,000	工程管理費。

一般建築及設備—營建工程

一般建築及設備—營建工程

臺北市立美術館

歲出計畫說明提要與各項費用明細表

中華民國113年度

單位：新臺幣元

一般建築及設備 — 其他設備	業務計畫及工作計畫 名稱與編號	53153439004 一般建築及設備-其他設備	承辦 單位	秘書室、教育服務組、典 藏管理組、研究發展組	預算 金額	42,063,000元	一般建築及設備 — 其他設備
歲出計畫說明	<p>一、計畫內容：</p> <p>1.依計畫蒐購國內外優秀作品，以充實典藏。 2.增購美術專業圖書，充實本館藏書。 3.提供本館網際網路連線順暢及館內資訊設備更新。</p> <p>二、預期成果： 充實美術館典藏品及設備與環境，提供美術服務，使館務順利進行。</p>						
分支計畫及用途別科目		單位	數量	單價	預算數	說 明	
合計					42,063,000	較上年度預算數41,588,000元，增加475,000元。	
04其他設備					42,063,000	較上年度預算數41,588,000元，增加475,000元。	
3000 設備及投資					41,597,400		
3030 資訊軟硬體設備費					128,440		
		年	1	128,000	128,000	網路及資訊周邊設備。	
		年	1	440	440	配合預算編列至千元，增列進位數440元。	
3035 雜項設備費					41,468,960		
		年	1	40,000,000	40,000,000	徵購國內外美術作品費。	
		式	1	700,000	700,000	圖書室購置圖書、展覽參考用書及圖書儀器設備費。	
		臺	1	561,960	561,960	汰換老舊廣播主機	
		臺	9	23,000	207,000	汰換本館9台飲水機	
					86,400	08-109年個人電腦租賃費 本項係109-114年度連續性計畫，總經費289,632元(不含109及110年度已編列209,280	

臺北市立美術館

歲出計畫說明提要與各項費用明細表

中華民國113年度

單位：新臺幣元

分支計畫及用途別科目	單位	數量	單價	預算數	說明
3000 設備及投資				86,400	元)，除至以前年度已編列172,800元，本年度編列86,400元，餘30,432元編列於以後年度，其各年度資金需求詳如後附分年資金需求表。
3030 資訊軟硬體設備費	年	1	86,400	86,400	本年度所需電腦租賃費。
3000 設備及投資				95,040	09-110年個人電腦租賃費
3030 資訊軟硬體設備費	年	1	95,040	95,040	本項係110-115年度連續性計畫，總經費419,760元(不含110年度已編列122,880元)，除至以前年度已編列190,080元，本年度編列95,040元，餘134,640元編列於以後年度，其各年度資金需求詳如後附分年資金需求表。
3000 設備及投資				95,040	本年度所需電腦租賃費。
3030 資訊軟硬體設備費	年	1	95,040	95,040	本年度所需電腦租賃費。
3000 設備及投資				96,000	10-111年個人電腦租賃費
3030 資訊軟硬體設備費	年	1	96,000	96,000	本項係111-116年度連續性計畫，總經費547,200元，除至以前年度已編列193,920元，本年度編列96,000元，餘257,280元編列於以後年度，其各年度資金需求詳如後附分年資金需求表。
3000 設備及投資				96,000	本年度所需電腦租賃費。
3030 資訊軟硬體設備費	年	1	96,000	96,000	本年度所需電腦租賃費。
3000 設備及投資				90,240	11-112年個人電腦租賃費
3030 資訊軟硬體設備費	年	1	90,240	90,240	本項係112-117年度連續性計畫，總經費547,200元，除至以前年度已編列97,920元，本年度編列90,240元，餘359,040元編列於以後年度，其各年度資金需求詳如後附分年資金需求表。
3000 設備及投資				90,240	本年度所需電腦租賃費。
3030 資訊軟硬體設備費	年	1	90,240	90,240	本年度所需電腦租賃費。

一般建築及設備—其他設備

一般建築及設備—其他設備

臺北市立美術館

歲出計畫說明提要與各項費用明細表

中華民國113年度

單位：新臺幣元

分支計畫及用途別科目	單位	數量	單價	預算數	說明
一般建築及設備—其他設備 3000 設備及投資 3030 資訊軟硬體設備費	年	1	90,240	90,240	本年度所需電腦租賃費。
				97,920	12-113年個人電腦租賃費 本項係113-118年度連續性計畫，總經費547,200元，本年度編列97,920元，餘449,280元編列於以後年度，其各年度資金需求詳如後附分年資金需求表。
				97,920	
	年	1	97,920	97,920	本年度所需電腦租賃費。
				547,200	總工程費(或總經費)明細如下：
	臺	16	34,200	547,200	筆記型電腦租賃費。

臺北市立美術館

人事費分析表

中華民國113年度

0253010100-文化支出-一般行政-行政管理

單位：新臺幣元

類別	預算員額	全年度人事費											備註	
		民意代表待遇	政務人員待遇	法定編制人員待遇	約聘僱人員待遇	技工及工友待遇	獎金	其他給與	加班費	退休退職給付	退休離職儲金	保險		合計
合計	114			62,260,869	2,739,022	8,258,179	15,488,041	3,032,956	4,266,807	9,750,602	7,847,128	7,645,396	121,289,000	
正式員額	89			62,260,869			13,540,913	1,165,665		8,381,110	6,984,200	6,282,310	98,615,067	
職員	89			62,260,869			13,540,913	1,165,665		8,381,110	6,984,200	6,282,310	98,615,067	駐衛警 9人。
約聘僱人員	6				2,739,022		306,581	75,681			174,707	330,068	3,626,059	
技工	14					5,816,000	1,173,788	190,584		1,274,325	535,101	738,475	9,728,273	
工友	5					2,442,179	466,759	74,266		95,167	153,120	294,543	3,526,034	
其他人事費								1,526,760	4,266,807				5,793,567	

四、參 考 表

臺北市立美術館

歲出一級用途別科目分析表

中華民國113年度

單位：新臺幣千元

名稱及編號	合計	經常支出						資本支出					
		人事費	業務費	獎補助費	債務費	預備金	小計	人事費	業務費	設備及投資	獎補助費	預備金	小計
合計	1,270,273	121,289	260,084	1,150			382,523			887,750			887,750
53153430000 文化支出	1,270,273	121,289	260,084	1,150			382,523			887,750			887,750
53153430100 一般行政	186,087	121,289	64,798				186,087						
53153430101 行政管理	186,087	121,289	64,798				186,087						
53153434200 美術館業務	196,436		195,286	1,150			196,436						
53153434206 美術館管理	196,436		195,286	1,150			196,436						
53153439000 一般建築及設備	887,750									887,750			887,750
53153439002 營建工程	845,687									845,687			845,687
53153439004 其他設備	42,063									42,063			42,063

臺北市立美術館

資本支出分析表

中華民國113年度

單位：新臺幣千元

名稱及編號	合計	設備及投資								其他資本支出	
		土地	房屋建築及設備	公共建設及設施	機械設備	運輸設備	資訊軟體設備	雜項設備	權利		投資
合計	887,750		845,687				594	41,469			
53153439000 一般建築及設備	887,750		845,687				594	41,469			
53153439002 營建工程	845,687		845,687								
53153439004 其他設備	42,063						594	41,469			

臺北市立美術館

各項費用彙計表

中華民國113年度

單位：新臺幣元

工作計畫名稱及編號	53153430101 行政管理	53153434206 美術館管理	53153439002 營建工程	53153439004 其他設備	合 計	
第一、二級用途別 科目名稱及編號						
合 計	186,087,000	196,436,000	845,687,000	42,063,000	1,270,273,000	
100000人事費	121,289,000				121,289,000	
101500法定編制人員待遇	62,260,869				62,260,869	
102000約聘僱人員待遇	2,739,022				2,739,022	
102500技工及工友待遇	8,258,179				8,258,179	
103000獎金	15,488,041				15,488,041	
103500其他給與	3,032,956				3,032,956	
104000加班費	4,266,807				4,266,807	
104500退休退職給付	9,750,602				9,750,602	
105000退休離職儲金	7,847,128				7,847,128	
105500保險	7,645,396				7,645,396	
200000業務費	64,798,000	195,286,000			260,084,000	
200600水電費	18,152,700				18,152,700	
200900通訊費	980,796	996,600			1,977,396	
201800資訊服務費	1,392,260	4,200,000			5,592,260	
202100其他業務租金	351,000				351,000	
202400稅捐及規費	133,405	20,000			153,405	
202700保險費	1,562,153	3,340,000			4,902,153	
203300臨時人員酬金		742,000			742,000	
203600按日按件計資酬金	337,681	17,326,820			17,664,501	
203900委辦費	2,700,000	925,000			3,625,000	
204500國內組織會費		18,600			18,600	
205100物品	1,556,028	3,030,658			4,586,686	
205400一般事務費	31,772,657	140,746,983			172,519,640	
206300房屋建築養護費	3,158,165				3,158,165	
206600車輛及辦公器具養護費	49,000				49,000	
206900設施及機械設備養護費	2,360,775	752,955			3,113,730	
207200國內旅費	24,800	552,300			577,100	
207800國外旅費		1,110,000			1,110,000	
208100運費	60,000	21,524,084			21,584,084	
208400短程車資	54,180				54,180	

臺北市立美術館
各項費用彙計表

中華民國113年度

單位：新臺幣元

工作計畫名稱及編號 第一、二級用途別 科目名稱及編號	53153430101 行政管理	53153434206 美術館管理	53153439002 營建工程	53153439004 其他設備	合 計
209300特別費	152,400				152,400
300000設備及投資			845,687,000	42,063,000	887,750,000
301000房屋建築及設備費			845,687,000		845,687,000
303000資訊軟硬體設備費				594,040	594,040
303500雜項設備費				41,468,960	41,468,960
400000獎補助費		1,150,000			1,150,000
408500獎勵及慰問		1,150,000			1,150,000

臺北市立美術館

人 事 費 彙 計 表

中華民國113年度

單位：新臺幣元

類別	預算員額	全年度人事費											備註	
		民意代表待遇	政務人員待遇	法定編制人員待遇	約聘僱人員待遇	技工及工友待遇	獎金	其他給與	加班費	退休退職給付	退休離職儲金	保險		合計
合計	114			62,260,869	2,739,022	8,258,179	15,488,041	3,032,956	4,266,807	9,750,602	7,847,128	7,645,396	121,289,000	
正式員額	89			62,260,869			13,540,913	1,165,665		8,381,110	6,984,200	6,282,310	98,615,067	
職員	89			62,260,869			13,540,913	1,165,665		8,381,110	6,984,200	6,282,310	98,615,067	(人員維持費) 駐衛警9人。
約聘僱人員	6				2,739,022		306,581	75,681			174,707	330,068	3,626,059	
技工	14					5,816,000	1,173,788	190,584		1,274,325	535,101	738,475	9,728,273	
工友	5					2,442,179	466,759	74,266		95,167	153,120	294,543	3,526,034	
其他人事費								1,526,760	4,266,807				5,793,567	

臺北市立美術館

約聘僱人員費用分析表

中華民國113年度

單位：新臺幣元

科目				名稱及編號	約聘人員 (人*月)	約僱人員 (人*月)	全年度預算數	說明
款	項	目	節					
				合計			3,626,059	包括約聘僱人員待遇2,739,022元、年終工作獎金306,581元、未休假加班費0元、保險費330,068元、離職儲金174,707元及休假補助75,681元。
15				00150000000 臺北市政府文化局主管			3,626,059	
	004			00153430000 臺北市立美術館			3,626,059	
		01		53153430100 一般行政			3,626,059	
			01	53153430101 行政管理			3,626,059	
						6x12	3,626,059	280薪點6人。

臺北市立美術館

派員出國計畫預算總表

中華民國113年度

單位：新臺幣千元

類別	本年度計畫項數	本年度預計人天	本年度預算數	上年度計畫項數	上年度核定人天	上年度預算數
考察						
訪問	1	512	1,110	1	512	1,300
開會						
進修						
研究						
實習						
合計	1	512	1,110	1	512	1,300

臺北市立美術館

派員出國計畫預算類別表 - 考察、訪問

中華民國113年度

單位：新臺幣千元

計畫名稱	擬前往國家	擬拜會機構	計畫內容	預計前往期間	預計天數	擬派人數	旅費預算				歸屬預算科目	前3年內有無赴同一機構拜會	
							交通費	生活費	辦公費	合計		有/無	如有,說明其內容
二、訪問													
籌辦「第60屆威尼斯雙年展台灣館」及「台北雙年展」國際洽展及館際交流業務。	義大利、威尼、斯、紐約、雪梨、首爾、新加坡、巴黎、英國倫敦、日本東京、越南河內市、泰國曼谷、印尼雅加達、印度新德里、馬來西亞吉隆坡、巴西里約熱內盧、古巴哈瓦那、北京、上海、香港等地，並視實際於歐亞美非地區	依實際需要於歐亞美澳非地區業務洽辦需求調整	1.「台北雙年展」策展合作協商。 2.辦理「第60屆威尼斯雙年展台灣館」。 3.國際藝術交流。 4.館際合作、國際美術館參訪。	1130101-1131231	32	16	411	666	33	1,110	美術館業務-美術展覽	有	「威尼斯雙年展」：為臺灣當代藝術在威尼斯兩年一度的展出，展場位於義大利威尼期斯普里奇歐尼宮邸，有關展覽場地安排前置作業、展佈場勘、當地銜接事務、開幕座談等場地洽商，並與威尼期斯市政府及展場管理單位_威尼期斯

臺北市立美術館
公務車輛明細表

中華民國113年度

單位：新臺幣元

業務計畫 及工作計 畫名稱	車輛 數	車輛 種類	乘客 人數 (不含 司機)	購置 年月	汽缸總 排氣量 (立方 公分)	牌照稅 (全年)	燃料使 用費 (全年)	油料費(全年)			養 護 費	車輛 保 險 費	車輛 檢 驗 費	備註
								數量 (公升)	單價 (元)	金額				
一般行政 行政管理		現有車輛												
	1	小客車	4	10112	1201-1800	7,120	4,800			33,164	49,000	2,483		
						7,120	4,800	697	31.3	21,811	49,000	2,483		
								778	14.6	11,353			6523-S2 油氣雙燃料車	
		合計				7,120	4,800			33,164	49,000	2,483		

臺北市立美術館

繼續性計畫分年資金需求表

中華民國113年度

單位：新臺幣元

計畫項目	全程計畫 總金額	分年資金需求							備註
		以前年度 預算數	113年度	114年度	115年度	116年度	117年度	118年度以後	
總計	6,726,046,755	1,459,920,444	838,352,680	1,678,087,646	1,617,575,800	1,132,021,865	88,320	-	
一般建築及設備	6,726,046,755	1,459,920,444	838,352,680	1,678,087,646	1,617,575,800	1,132,021,865	88,320	-	
營建工程	6,724,242,963	1,459,265,724	837,985,000	1,677,775,934	1,617,349,960	1,131,866,345	-	-	
其他修建工程	6,724,242,963	1,459,265,724	837,985,000	1,677,775,934	1,617,349,960	1,131,866,345	-	-	
典藏庫房新建暨南進門改善工程	79,732,936	58,861,278	7,536,000	13,335,658	-	-	-	-	1. 總經費經議會審定79,732,936元。 2. 以前年度預算數已編列76,438,793元，扣除17,577,515元未辦理保留(107及108年度委託技術服務費)後為58,861,278元。
典藏庫房新建暨南進門改善工程(工程費)	1,417,599,000	1,227,412,446	18,259,000	171,927,554	-	-	-	-	經費需求1,417,599,000元，連同107年編列工程管理費1,206,080元、建物鑑界費100,000元，108年度編列工程管理費1,608,000元，合計1,420,513,080元。
臺北藝術園區：臺北市立美術館擴建統包工程(專案管理費)	148,367,027	21,443,000	22,740,000	30,127,995	34,325,172	39,730,860	-	-	
臺北藝術園區：臺北市立美術館擴建統包工程(工程費)	5,078,544,000	151,549,000	789,450,000	1,462,384,727	1,583,024,788	1,092,135,485	-	-	經費需求5,078,544,000元，連同110年編列工程管理費250,000元，合計5,078,794,000元。
其他設備	1,803,792	654,720	367,680	311,712	225,840	155,520	88,320	-	
其他設備	1,803,792	654,720	367,680	311,712	225,840	155,520	88,320	-	
109年個人電腦租賃費	289,632	172,800	86,400	30,432	-	-	-	-	總經費不含109及110年度已編列209,280元。
110年個人電腦租賃費	419,760	190,080	95,040	95,040	39,600	-	-	-	總經費不含110年度已編列122,880元。
111年個人電腦租賃費	547,200	193,920	96,000	96,000	96,000	65,280	-	-	
112年個人電腦租賃費	547,200	97,920	90,240	90,240	90,240	90,240	88,320	-	

臺北市立美術館

新興計畫分年資金需求表

中華民國113年度

單位：新臺幣元

計畫項目	全程計畫 總金額	分年資金需求							備註
		以前年度 預算數	113年度	114年度	115年度	116年度	117年度	118年度以後	
總計	64,847,200	-	6,800,920	33,797,840	13,315,840	8,103,840	2,778,840	49,920	
一般建築及設備	64,847,200	-	6,800,920	33,797,840	13,315,840	8,103,840	2,778,840	49,920	
營建工程	64,300,000	-	6,703,000	33,698,000	13,216,000	8,004,000	2,679,000	-	
其他修建工程	64,300,000	-	6,703,000	33,698,000	13,216,000	8,004,000	2,679,000	-	
臺北市立美術 館外牆屋頂、 地坪防水改善 工程(專案管 理及監造技術 服務費)	15,190,000	-	832,000	409,000	3,266,000	8,004,000	2,679,000	-	
新建典藏庫房 專業優化細部 裝修	24,250,000	-	4,650,000	9,650,000	9,950,000	-	-	-	
汰換柴油發電 機組(含設計 監造費及設備 安裝工程費)	11,530,000	-	583,000	10,947,000	-	-	-	-	
汰換老舊冰水 主機(含設計 監造費及設備 安裝費)	13,330,000	-	638,000	12,692,000	-	-	-	-	
其他設備	547,200	-	97,920	99,840	99,840	99,840	99,840	49,920	
其他設備	547,200	-	97,920	99,840	99,840	99,840	99,840	49,920	
113年個人 電腦租賃費	547,200	-	97,920	99,840	99,840	99,840	99,840	49,920	

臺北市立美術館

市政白皮書計畫項目預算編列情形

中華民國113年度

單位：新臺幣元

綱要	類別	政策項目	計畫項目	113年度預算案數
◎創新活力				
文化城市	七十七、文化場域、多元解放	89、廣設多元藝術展演空間，擴大台北文化雙軸廊帶的發展	臺北藝術園區：臺北市立美術館擴建統包工程（專案管理費）	22,740,000
文化城市	七十七、文化場域、多元解放	89、廣設多元藝術展演空間，擴大台北文化雙軸廊帶的發展	臺北藝術園區：臺北市立美術館擴建統包工程（工程費）	789,450,000

本 頁 空 白

歲出按職能及經

中華民國113

職能別分類	經濟性分類	經常支出							資本支出			
		受僱人員報酬	商購 品及 勞務 支出	債務利息	土地租金支出	經常移轉			經常支出合計	投資及增資		
						對企業	對非 家庭 及利 機構 間	對政府		對國外	對營業基金	對非 營業 特種 基金
總計		139,696	241,677						382,523			
01 一般公共事務												
02 防衛												
03 公共秩序與安全												
04 教育												
05 保健												
06 社會安全與福利												
07 住宅及社區服務												
08 娛樂、文化與宗教		139,696	241,677			1,150			382,523			
09 燃料與能源												
10 農、林、漁、牧業												
11 礦業、製造業及營造業												
12 運輸及通信												
13 其他經濟服務												
14 環境保護												
15 其他支出												

美術館

濟性綜合分類表

年度

單位：新臺幣千元

資本支出														
資本移轉				土地購入	無形資產購入	固定資本形成							資本支出合計	總計
對企業	對非營利及民間機構	對政府	對國外			住宅	非住宅房屋	營建工程	運輸工具	資訊軟體	其他設備及機器	土地改良		
							845,687					42,063	887,750	1,270,273
							845,687					42,063	887,750	1,270,273