

年度-法定預算

機關編號

15-343

中華民國 110 年度

臺北市總預算

臺北市立美術館單位預算

臺北市立美術館 編

臺北市立美術館

目次

中華民國 110 年度

一、預算總說明	第	1 頁
二、主要表		
(一)歲入預算表	第	5 頁
(二)歲出預算表	第	7 頁
三、附屬表		
(一)歲入項目說明提要與預算明細表	第	9 頁
(二)歲出計畫說明提要與各項費用明細表	第	21 頁
1. 一般行政		
行政管理	第	21 頁
2. 美術館業務		
美術館管理	第	29 頁
3. 一般建築及設備		
營建工程	第	38 頁
其他設備	第	40 頁
(三)人事費分析表	第	42 頁
四、參考表		
(一)歲出一級用途別科目分析表	第	43 頁
(二)資本支出分析表	第	44 頁
(三)各項費用彙計表	第	45 頁
(四)人事費彙計表	第	47 頁
(五)約聘僱人員費用分析表	第	48 頁
(六)派員出國計畫預算總表	第	49 頁
(七)派員出國計畫預算類別表-考察、訪問	第	50 頁
(八)公務車輛明細表	第	51 頁
(九)繼續性計畫分年資金需求表	第	52 頁
(十)歲出按職能及經濟性綜合分類表	第	54 頁

一、預算總說明

臺北市立美術館

預算總說明

中華民國 110年度

一、現行法定職掌及組織系統圖：

(一)機關主要職掌：

本館係依臺北市政府文化局組織規程第9條成立，掌理美術作品展陳列、蒐集、典藏、美術教育宣傳、推廣活動、資料研究、諮詢服務，以提高市民美術知識，提升文化水準。

(二)內部分層業務：

本館置館長1人綜理館務，副館長1人，預算員額125人，包含職員80人、駐衛警15人、技工及駕駛16人、工友8人及聘僱人員6人，下設研究發展組、展覽規劃組、典藏管理組、教育服務組、行銷推廣組、秘書室、會計室、人事室、政風室，分掌業務如下：
研究發展組：掌理美術學術研究出版、專題研究、本館及美術相關文獻資料彙集與整理、學術論壇規劃及充實並管理圖書相關資料。

展覽規劃組：掌理國、內外美術作品之展覽、展覽專輯出版、雙年展事務、美術競賽及申請展、國際美術機構之交流業務等事項。

典藏管理組：掌理美術作品之徵集蒐藏、分類登記、整理考據、裱裝修護等事項。

教育服務組：掌理美術教育之推廣與交流、節慶活動、義工招募與培訓等事項。

行銷推廣組：掌理機關形象、公共關係、媒體宣傳、觀眾開發、贊助合作及數位內容行銷等事項。

秘書室：掌理文書、事務、印信、出納、財產管理、管制考核、機電管理、警衛，及其他不屬各組之事項。

會計室：依法辦理歲計、會計事務，並兼辦統計事務。

人事室：依法辦理人事管理事項。

政風室：依法辦理政風業務。

(三)組織系統圖：

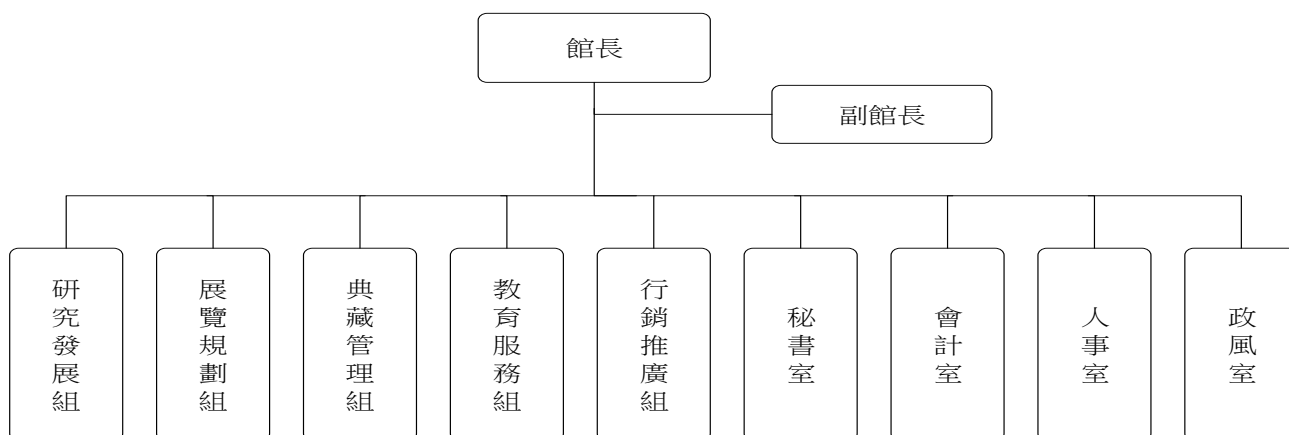

臺北市立美術館

預算總說明

中華民國 110 年度

二、前年度及上年度已過期間計畫實施及預算執行情形：

(一)前年度計畫實施成果及決算辦理概況：

1.歲入部分：

均於預定進度完成。歲入預算數18,269,000元，決算數18,677,173元，決算數約占預算數102.23%，超收數408,173元。

2.歲出部分：

均於預定進度完成。歲出預算數414,350,444元，決算數388,921,765元，決算數約占預算數93.86%，賸餘數25,428,679元。

(二)上年度已過期間計畫實施及預算執行概況：（109年1月至109年5月）

1.歲入部分：均照預定進度執行，截至109年5月底止執行情形如下：

- (1) 一般賠償收入：上年度預算數150,000元，實際執行數457,893元，占預算分配數60,000元之763.16%。
- (2) 資料使用費：上年度預算數61,000元，實際執行數23,500元，占預算分配數20,000元之117.50%。
- (3) 場地設施使用費：上年度預算數5,573,000元，實際執行數2,802,238元，占預算分配數2,320,000元之120.79%。
- (4) 租金收入：上年度預算數1,350,000元，實際執行數1,350,000元，占預算分配數1,350,000元之100%。
- (5) 廢舊物資售價：上年度預算數75,000元，實際執行數345,805元，占預算分配數30,000元之1,152.68%。
- (6) 其他雜項收入：上年度預算數1,560,000元，實際執行數514,670元，占預算分配數545,000元之94.43%。

2.歲出部分：均照預定進度執行，截至109年5月底止執行情形如下：

- (1) 行政管理：上年度預算數159,259,000元，實際執行數68,605,221元，占預算分配數79,814,784元之85.96%。
- (2) 美術館管理：上年度預算數180,429,000元，實際執行數30,251,155元，占預算分配數44,780,050元之67.55%。
- (3) 營建工程：上年度預算數46,827,000元，實際執行數1,686,396元，占預算分配數2,428,151元之69.45%。
- (4) 其他設備：上年度預算數51,780,000元，實際執行數1,755,821元，占預算分配數21,918,000元之8.01%。

臺北市立美術館

預算總說明

中華民國 110 年度

三、本年度施政(業務及工作計畫)重點及預算提要：

(一)本年度計畫重點及預期績效：

- 1.修繕美術館硬體空間，為臺北城市發展注入更新更大活力與遠景。
- 2.舉辦各項美術展覽，提高本市美術教育及展出效果。
- 3.促進國際美術作品交流，提高本市美術水準。
- 4.加強美術作品徵集、蒐藏、充實館藏作品。
- 5.推廣美術教育宣傳，輔導本市各級學校之美術教育，舉辦美術競賽。
- 6.收集、整理、研究美術文獻檔案資料，出版美術刊物、書籍，充實美術圖書資料與設備。
- 7.加強機電設備之維護工作，延長使用壽命。
- 8.維護館內安全，維持各項活動及參觀秩序，保持館內外之整潔。
- 9.提高美術創作水準，培養藝術情操，改善社會風氣，提高市民生活品質。
- 10.因應典藏庫房作品滿載之情形，設計規劃新建典藏庫房，以健全典藏庫房功能、擴增保存作品容量、涵納更多優良藏品為要。
- 11.「臺北藝術園區－臺北市立美術館擴建案」為規劃具有整合與累積大臺北地區藝文之使命，重整與提升後花博園區之空間機能，在藝術生態發展、市民美感生活普及與城市歷史發展等多重面向，拓展與落實臺北作為國際文化都會的願景及觀光亮點。

(二)本年度預算提要及成本估計：

- 1.歲入部分編列8,740,000元，包括罰款及賠償收入150,000元，規費收入4,572,000元，財產收入2,458,000元，其他收入1,560,000元。
- 2.歲出部分編列509,486,000元，其中經常門預算341,804,000元，資本門預算167,682,000元，其明細如下：
 - (1)一般行政編列161,017,000元，包括人事費117,142,000元，業務費43,875,000元。
 - (2)美術館業務編列180,787,000元，包括業務費179,637,000元，獎補助費1,150,000元。
 - (3)一般建築及設備編列167,682,000元，包括營建工程126,188,000元，其他設備41,494,000元。

四、其他事項：無。

本 頁 空 白

二、主 要 表

臺北市立美術館

歲入預算表

中華民國110年度

單位：新臺幣千元

款	項	目	節	名稱及編號	本年度預算數			上年度預算數	前年度決算數	本年度與上年度比較	說明
					合計	經常門	資本門				
				合 計	8,740	8,740	-	8,769	18,678	-29	
02				0400000000 罰款及賠償收入	150	150	-	150	38	-	
	084			0415343000 臺北市立美術館	150	150	-	150	38	-	
		01		0415343030 賠償收入	150	150	-	150	38	-	
			01	04153430301 一般賠償收入	150	150	-	150	38	-	本年度預算數係廠商違約金收入。
03				0500000000 規費收入	4,572	4,572	-	5,634	6,818	-1,062	
	083			0515343000 臺北市立美術館	4,572	4,572	-	5,634	6,818	-1,062	
		01		0515343030 使用規費收入	4,572	4,572	-	5,634	6,818	-1,062	
			01	05153430303 資料使用費	61	61	-	61	94	-	本年度預算數係典藏品圖檔使用費收入。
			02	05153430306 場地設施使用費	4,511	4,511	-	5,573	6,724	-1,062	本年度預算數內容與上年度之比較如下： 1.禮品店及藝術書店場地使用費收入改列財產收入科目，減列318,300元。 2.王大閱書軒委外收入改列財產收入科目，減列360,000元。 3.B2餐廳委外收入改列財產收入科目，減列384,000元。 4.其他場地設施使用費收入合共4,510,700元，較上年度無增減。
04				0700000000 財產收入	2,458	2,458	-	1,425	1,352	1,033	
	094			0715343000 臺北市立美術館	2,458	2,458	-	1,425	1,352	1,033	
		01		07153430100 財產孳息	2,383	2,383	-	1,350	1,350	1,033	
			01	07153430103 租金收入	2,383	2,383	-	1,350	1,350	1,033	本年度預算數內容與上年度之比較如下： 1.架設電信基地臺使用收入1,350,000元，較上年度無增減。 2.禮品店及藝術書店場地使用收入改列本科目，增列318,300元。 3.王大閱書軒委外收入改列本科目，增列360,000元。 4.B2餐廳委外收入改列本科目，增列354,240元。

臺北市立美術館

歲入預算表

中華民國110年度

單位：新臺幣千元

款	項	目	節	名稱及編號	本年度預算數			上年度預算數	前年度決算數	本年度與上年度比較	說明
					合計	經常門	資本門				
		02		07153430500 廢舊物資售價	75	75	-	75	2	-	
			01	07153430501 廢舊物資售價	75	75	-	75	2	-	- 本年度預算數係變賣報廢財產物品殘值收入。
06				09000000000 補助及協助收入	-	-	-	-	9,500	-	
	042			09153430000 臺北市立美術館	-	-	-	-	9,500	-	
		01		09153430100 上級政府補助收入	-	-	-	-	9,500	-	
			01	09153430102 計畫型補助收入	-	-	-	-	9,500	-	- 前年度決算數係文化部補助辦理「第58屆威尼斯國際美術雙年展」及「前瞻基礎建設-推動藝文專業場館升級計畫-地方美術館典藏空間升級或購藏計畫」，本年度及上年度均無預算數。
08				12000000000 其他收入	1,560	1,560	-	1,560	970	-	
	083			12153430000 臺北市立美術館	1,560	1,560	-	1,560	970	-	
		01		12153430200 雜項收入	1,560	1,560	-	1,560	970	-	
			01	12153430201 收回以前年度歲出	-	-	-	-	95	-	- 前年度決算數係收回西文期刊缺書退款及組織修編後學術研究加給差額，本年度及上年度均無預算數。
			02	12153430210 其他雜項收入	1,560	1,560	-	1,560	875	-	- 本年度預算數內容較上年度無增減。

臺北市立美術館

歲出預算表

中華民國110年度

單位：新臺幣千元

科 目				本年度預算數			上年度 預算數	前年度 決算數	本年度與 上年度比較	說 明	
款	項	目	節	名稱及編號	合計	經常門					資本門
15				0015000000 臺北市政府文化局主 管	509,486	341,804	167,682	438,295	388,922	71,191	
	004			0015343000 臺北市立美術館	509,486	341,804	167,682	438,295	388,922	71,191	
		01		5315343010 一般行政	161,017	161,017	-	159,259	139,979	1,758	
			01	53153430101 行政管理	161,017	161,017	-	159,259	139,979	1,758	本年度預算數內容與上年度之比較如下： 1.人事費117,142,000元，較上年度增列2,248,000元，依實際需要核實編列。 2.保全服務費11,467,764元，較上年度增列490,404元。 3.周圍環境綠化費用360,000元，較上年度增列199,800元。 4.減列109年度北美館館區無線網路系統整體昇級案990,000元。 5.減列駐衛警冬服、長袖便服、長褲(兩年一編)37,500元。 6.減列機電人員值夜寢具18,000元。 7.其他合共32,047,236元，較上年度減列134,704元。
		02		53153434200 美術館業務	180,787	180,787	-	180,429	191,089	358	
			01	53153434201 美術展覽	-	-	-	-	137,043	-	本工作計畫已整併至「美術館管理」工作計畫項下。
			02	53153434202 美術品典藏及 維護	-	-	-	-	6,288	-	本工作計畫已整併至「美術館管理」工作計畫項下。
			03	53153434203 推廣美術教育	-	-	-	-	26,940	-	本工作計畫已整併至「美術館管理」工作計畫項下。
			04	53153434204 研究美術學術	-	-	-	-	11,216	-	本工作計畫已整併至「美術館管理」工作計畫項下。
			05	53153434205 機械及設備維 護	-	-	-	-	9,602	-	本工作計畫已整併至「行政管理」工作計畫項下。
			06	53153434206 美術館管理	180,787	180,787	-	180,429	-	358	本年度預算數內容與上年度之比較如下： 1.展場及空間管理服務費6,960,000元，較上年度增列3,480,000元。 2.展覽企畫、佈置及作品製作費等28,383,260元，較上年度減列1,480,000元。 3.展品運輸包裝費13,822,684元，較上年度減列1,642,000元。 4.其他合共131,621,056元，較上年度無增減。
		03		53153436200 接受補助業務支 出	-	-	-	-	3,500	-	
			01	53153436202 接受中央各部 會補助業務支 出	-	-	-	-	3,500	-	前年度決算數係文化部補助辦理第58屆威尼斯國際美術雙年展，本年度及上年度均無預算數。

臺北市立美術館

歲出預算表

中華民國110年度

單位：新臺幣千元

科 目				本年度預算數			上年度 預算數	前年度 決算數	本年度與 上年度比較	說 明	
款	項	目	節	名稱及編號	合計	經常門					資本門
		04		53153439000 一般建築及設備	167,682	-	167,682	98,607	48,354	69,075	
			01	53153439002 營建工程	126,188	-	126,188	46,827	6,048	79,361	1.本年度編列典藏庫房新建暨南進門改善工程(工程費)106,616,446元，本工程係109-112年度繼續性計畫。 2.本年度編列典藏庫房新建暨南進門改善工程(委託技術服務費及工程專案管理費)17,221,450元，本計畫係107-112年度繼續性計畫。 3.本年度編列臺北藝術園區：臺北市立美術館擴建統包工程(專案管理費)2,350,000元，本計畫係109-113年度繼續性計畫。
			02	53153439004 其他設備	41,494	-	41,494	51,780	42,306	-10,286	本年度編列購置長鏡頭、典藏庫房門禁管制系統汰換及徵購國內外美術作品費等，共計41,494,000元。
		05		53153439200 接受補助建設支出	-	-	-	-	6,000	-	
			01	53153439202 接受中央各部會補助建設支出	-	-	-	-	6,000	-	前年度決算數係文化部補助辦理前瞻基礎建設計畫-推動藝文專業場館升級計畫-地方美術館典藏空間升級或購藏計畫，本年度及上年度均無預算數。

三、附 屬 表

臺北市立美術館

歲入項目說明提要與預算明細表

經常門

中華民國110年度

單位：新臺幣元

賠償收入—一般賠償收入	來源別子目及細目與編號	04153430301 賠償收入-一般賠償收入	承辦單位	秘書室	預算金額	150,000元	賠償收入—一般賠償收入
歲入項目說明	<p>一、項目內容： 辦理本館各項採購合約，廠商違約罰款。</p> <p>二、法令依據： 依據政府採購法相關法令及合約規定辦理。</p> <p>三、計算方法： 150,000元X1年=150,000元。</p> <p>四、實施進度： 自民國110年1月1日起至110年12月31日止。</p> <p>五、完成方法： 依實際收入解繳市庫。</p> <p>六、預期成果： 按預算項目內容執行完成，增加市庫收入。</p>						

臺北市立美術館

歲入項目說明提要與預算明細表

經常門

中華民國110年度

單位：新臺幣元

	科目名稱及編號	單位	數量	單價	預算數	說明及收入依據
賠償收入——一般賠償收入	合計				150,000	
	04153430301 一般賠償收入	年	1	150,000	150,000	各項採購合約廠商違約罰款。 收入依據：依據政府採購法 相關法令及合約規定辦理。

賠償收入——一般賠償收入

臺北市立美術館

歲入項目說明提要與預算明細表

經常門

中華民國110年度

單位：新臺幣元

使用規費收入—資料使用費	來源別子目及細目與編號	05153430303 使用規費收入-資料使用費	承辦單位	典藏管理組	預算金額	61,000元
歲入項目說明	<p>一、項目內容： 本館典藏品圖檔使用收入。</p> <p>二、法令依據： 依據圖檔使用相關規定辦理。</p> <p>三、計算方法： 本館典藏品圖檔使用收入61,000元X1年=61,000元。</p> <p>四、實施進度： 自民國110年1月1日起至110年12月31日止。</p> <p>五、完成方法： 依實際收入數解繳市庫。</p> <p>六、預期成果： 加強各項收入，做好文化服務事業，並增加市庫收入。</p>					

使用規費收入—資料使用費

臺北市立美術館

歲入項目說明提要與預算明細表

經常門

中華民國110年度

單位：新臺幣元

	科目名稱及編號	單位	數量	單價	預算數	說明及收入依據
使用規費收入—資料使用費	合計				61,000	
	05153430303 資料使用費	年	1	61,000	61,000	本館典藏品圖檔使用收入。 收入依據：依據圖檔使用相關規定辦理。

使用規費收入—資料使用費

臺北市立美術館

歲入項目說明提要與預算明細表

經常門

中華民國110年度

單位：新臺幣元

	來源別子目及細目與編號	05153430306 使用規費收入-場地設施使用費	承辦單位	秘書室	預算金額	4,511,000元	
使用規費收入—場地設施使用費	<p>一、項目內容：依規定市民購門票參觀，全票30元、半票15元。本館館舍等場地使用費收入。</p> <p>二、法令依據：依據相關規定辦理。 (一)依據102年7月4日府法綜字第10231978600號令修正「臺北市立美術館門票收費標準」辦理。 (二)依據101年3月21日北市文化三字第10130110800號令「臺北市立美術館場地使用收費基準」辦理。</p> <p>三、計算方法：(一)門票全票收入3,413,000元X1年=3,413,000元。 (二)門票半票收入1,057,700元X1年=1,057,700元。 (三)館舍場地使用收入10,000元X4次=40,000元。</p> <p>四、實施進度：自民國110年1月1日起至110年12月31日止。</p> <p>五、完成方法：依實際收入數解繳市庫。</p> <p>六、預期成果：加強各項設備，充實內容，提供精緻文化活動以提高市民生活品質。</p>						使用規費收入—場地設施使用費
歲入項目說明							

臺北市立美術館

歲入項目說明提要與預算明細表

經常門

中華民國110年度

單位：新臺幣元

	科目名稱及編號	單位	數量	單價	預算數	說明及收入依據
使用規費收入—場地設施使用費	合計				4,511,000	
	05153430306 場地設施使用費	年	1	3,413,000	3,413,000	門票全票收入。 收入依據：依據102年7月4日府法綜字第10231978600號令修正「臺北市立美術館門票收費標準」辦理。
		年	1	1,057,700	1,057,700	門票半票收入。 收入依據：依據102年7月4日府法綜字第10231978600號令修正「臺北市立美術館門票收費標準」辦理。
		次	4	10,000	40,000	館舍場地使用收入。 收入依據：依據101年3月21日北市文化三字第10130110800號令「臺北市立美術館場地使用收費基準」辦理。
		年	1	300	300	配合預算編列至千元，增列進位數300元。 收入依據：

臺北市立美術館

歲入項目說明提要與預算明細表

經常門

中華民國110年度

單位：新臺幣元

	來源別子目及細目與編號	承辦單位	預算金額
財產孳息—租金收入	07153430103 財產孳息-租金收入	秘書室	2,383,000元
歲入項目說明	<p>一、項目內容： 架設電信基地臺、禮品店及藝術書店場地使用、王大閱書軒、B2餐廳委外等收入。</p> <p>二、法令依據： (一)依據103年7月15日府法綜字第10332198700號令修正「臺北市市有公用房地提供使用辦法」辦理。 (二)依據「臺北市立美術館禮品店及藝術書店使用行政契約」辦理。 (三)依據「臺北市立美術館王大閱書軒使用行政契約」辦理。 (四)依據「臺北市立美術館B2餐廳使用行政契約」辦理。</p> <p>三、計算方法： (一)架設電信基地臺使用收入112,500元x12月=1,350,000元。 (二)禮品店及藝術書店場地使用收入26,525元X12月=318,300元。 (三)王大閱書軒委外收入30,000元X12月=360,000元。 (四)B2餐廳委外收入29,520元X12月=354,240元。</p> <p>四、實施進度： 自民國110年1月1日起至110年12月31日止。</p> <p>五、完成方法： 依實際收入數解繳市庫。</p> <p>六、預期成果： 加強各項設備，提供精緻文化活動以提高市民生活品質。書店方便遊客購物並增加市庫收入。</p>		

財產孳息—租金收入

臺北市立美術館

歲入項目說明提要與預算明細表

經常門

中華民國110年度

單位：新臺幣元

	科目名稱及編號	單位	數量	單價	預算數	說明及收入依據
財產孳息—租金收入	合計				2,383,000	
	07153430103 租金收入	月	12	112,500	1,350,000	架設電信基地臺使用收入。 收入依據：依據103年7月15日府法綜字第10332198700號令修正「臺北市市有公用房地提供使用辦法」辦理。
		月	12	26,525	318,300	禮品店及藝術書店場地使用收入。 收入依據：依據「臺北市立美術館禮品店及藝術書店使用行政契約」辦理。
		月	12	30,000	360,000	王大閱書軒委外收入。 收入依據：依據「臺北市立美術館王大閱書軒使用行政契約」辦理。
		月	12	29,520	354,240	B2餐廳委外收入。 收入依據：依據「臺北市立美術館B2餐廳使用行政契約」辦理。
	年	1		460	460	配合預算編列至千元，增列進位數460元。 收入依據：

臺北市立美術館

歲入項目說明提要與預算明細表

經常門

中華民國110年度

單位：新臺幣元

廢舊物資售價 — 廢舊物資售價	來源別子目及 細目與編號	07153430501 廢舊物資售價-廢舊物資售價	承辦單位	秘書室	預算金額	75,000元
歲 入 項 目 說 明	一、項目內容： 變賣報廢財產及舊書報收入。 二、法令依據： 依事務管理彙編、國有公用財產管理規定及臺北市市有財產報廢處理原則辦理。 三、計算方法： 75,000元X1年=75,000元。 四、實施進度： 自民國110年1月1日起至110年12月31日止。 五、完成方法： 依規定於財產報廢時變賣，出售所得全數繳庫。 六、預期成果： 響應資源回收，達到充分利用資源。					

廢舊物資售價—廢舊物資售價

臺北市立美術館

歲入項目說明提要與預算明細表

經常門

中華民國110年度

單位：新臺幣元

科目名稱及編號	單位	數量	單價	預算數	說明及收入依據
合計				75,000	
07153430501 廢舊物資售價	年	1	75,000	75,000	各項廢舊物資售價。 收入依據：依事務管理彙編、國有公用財產管理規定及臺北市市有財產報廢處理原則辦理。

廢舊物資售價－廢舊物資售價

廢舊物資售價－廢舊物資售價

臺北市立美術館

歲入項目說明提要與預算明細表

經常門

中華民國110年度

單位：新臺幣元

	來源別子目及細目與編號	12153430210 雜項收入-其他雜項收入	承辦單位	秘書室、教育服務組	預算金額	1,560,000元	
雜項收入—其他雜項收入	<p>一、項目內容： 本館各種畫冊出售、零星及各項藝術教育活動報名等收入繳庫。</p> <p>二、法令依據： (一)依據103年1月15日府授研圖字第10330328400號函修正「臺北市政府所屬各機關政府出版品管理要點」辦理。 (二)依據政府採購法相關規定辦理。 (三)依據相關法令及契約規定辦理。 (四)依據規費法及其他相關法令規定辦理。</p> <p>三、計算方法： (一)出售書刊、畫冊銷售收入180元X6,000本=1,080,000元。 (二)出售圖說工本費收入10,000元X1年=10,000元。 (三)零星收入220,000元X1年=220,000元。 (四)各項藝術教育活動報名收入500元X500人=250,000元</p> <p>四、實施進度： 自民國110年1月1日起至110年12月31日止。</p> <p>五、完成方法： 依實際收入數解繳市庫。</p> <p>六、預期成果： 加強各項收入，做好文化服務事業，並增加市庫收入。</p>						雜項收入—其他雜項收入
歲入項目說明							

臺北市立美術館

歲入項目說明提要與預算明細表

經常門

中華民國110年度

單位：新臺幣元

	科目名稱及編號	單位	數量	單價	預算數	說明及收入依據	
雜項收入—其他雜項收入	合計				1,560,000		雜項收入—其他雜項收入
	12153430210 其他雜項收入	本	6,000	180	1,080,000	出售書刊、畫冊銷售收入。 收入依據：依據103年1月15日府授研圖字第10330328400號函修正「臺北市政府所屬各機關政府出版品管理要點」辦理。	
		年	1	10,000	10,000	出售圖說工本費收入。 收入依據：依據政府採購法相關規定辦理。	
		年	1	220,000	220,000	零星收入。 收入依據：依據相關法令及契約規定辦理。	
		人	500	500	250,000	各項藝術教育活動報名收入。 收入依據：依據規費法令及其他相關法令規定辦理。	

臺北市立美術館

歲出計畫說明提要與各項費用明細表

中華民國110年度

單位：新臺幣元

一般行政 — 行政管理	業務計畫及工作計畫 名稱與編號	53153430101 一般行政-行政管理	承辦 單位	秘書室、人事室、會計 室、政風室	預算 金額	161,017,000元	一般行政 — 行政管理
歲出計畫 說明	<p>一、計畫內容： 掌理美術作品展覽陳列、蒐集、典藏、美術教育宣傳、推廣活動、資料研究、諮詢服務等相關行政配合支援工作及其他行政相關業務活動等，如事務管理部門之人事費、業務費及交通費等均係列入計畫，其工作內容包括：</p> <ol style="list-style-type: none"> 1.館務綜合行政及年度計畫擬定，考核工作。 2.文書、庶務、財產、出納、館舍維護管理等。 3.辦理人事管理事項。 4.歲計、會計、統計工作。 5.辦理端正政風、法令宣導、公務機密等工作。 6.本館警衛安全及管區秩序的維護等。 7.環境清潔及花木之維護工作。 8.高低壓、燈光、空調、電梯、消防防盜、衛生排水等機電設備與電腦系統維護保養。 <p>二、預期成果： 1.完成年度施政計畫及自行檢討考核事項。 2.辦理一般案件查詢。 3.辦理人事、任免、考績等事項。 4.辦理預算執行績效報告暨改進建議事項。 5.利用網路的便捷、快速取得所需資料，有效掌握時效，提升會計工作能力。 6.期嚇阻貪污、樹立廉能政風、提升行政效率。</p>						
	分支計畫及用途別科目	單位	數量	單價	預算數	說 明	
	合計				161,017,000	較上年度預算數159,259,000元，增加1,758,000元。	
	01人員維持費				117,142,000	較上年度預算數114,894,000元，增加2,248,000元。	
	1000 人事費				117,142,000		
	1015 法定編制人員待遇				62,574,420		
		年	1	62,574,420	62,574,420	職員95人薪津(詳人事費分析表)。	
	1020 約聘僱人員待遇				2,513,952		
		年	1	2,513,952	2,513,952	約僱6人薪津(詳人事費分析表)	
	1025 技工及工友待遇				9,661,920		
		年	1	9,661,920	9,661,920	職工24人工資(詳人事費分析表)。	
	1030 獎金				15,694,484		
		年	1	6,163,895	6,163,895	依考績法規定核發之獎金。	
		年	1	9,530,589	9,530,589	依規定核發之年終工作獎金。	

臺北市立美術館

歲出計畫說明提要與各項費用明細表

中華民國110年度

單位：新臺幣元

	分支計畫及用途別科目	單位	數量	單價	預算數	說明
一般行政—行政管理	1035 其他給與				3,312,516	
		年	1	1,634,196	1,634,196	休假補助費。
		人、月、段	28×12×1	630	211,680	員工上下班交通費。
		人、月、段	97×12×2	630	1,466,640	員工上下班交通費。
	1040 加班值班費				4,457,065	
		年	1	1,836,065	1,836,065	本館員工辦理各項業務超時加班費。
		年	1	2,621,000	2,621,000	不休假加班費。
	1045 退休退職給付				4,343,991	
		年	1	4,343,991	4,343,991	駐衛警及職工退休退職給付。
	1050 退休離職儲金				7,431,246	
		年	1	5,660,032	5,660,032	提撥退撫基金。
		年	1	597,158	597,158	駐衛警公保超額年金。
		年	1	1,174,056	1,174,056	提撥勞工退休準備金。
	1055 保險				7,152,406	
		年	1	3,934,010	3,934,010	職員及職工健保費。
		年	1	138,168	138,168	約聘僱健保費。
		年	1	2,161,828	2,161,828	職員公保費。
		年	1	722,704	722,704	職工勞保費。
		年	1	195,696	195,696	約聘僱勞保費。
	02一般業務					18,957,000
2000 業務費					18,957,000	
2006 水電費					12,937,520	
	年	1	254,520	254,520	水費。	
	年	1	12,683,000	12,683,000	電費。	
2009 通訊費					14,400	
	月	12	1,200	14,400	信函寄發郵資。	

臺北市立美術館

歲出計畫說明提要與各項費用明細表

中華民國110年度

單位：新臺幣元

分支計畫及用途別科目	單位	數量	單價	預算數	說明	
一般行政—行政管理	2021 其他業務租金	年	1	60,000	60,000	悠遊卡機器租金。
	2024 稅捐及規費	年	1	54,925	54,925	地價稅。
		年	1	66,560	66,560	房屋稅。
		年	1	7,120	7,120	公務車輛使用牌照稅(詳公務車輛明細表)。
		年	1	4,800	4,800	公務車輛燃料使用費(詳公務車輛明細表)。
	2027 保險費	年	1	2,907	2,907	公務車輛保險費(詳公務車輛明細表)。
		年	1	59,670	59,670	公共意外責任險及現金保險費用。
		年	1	950,000	950,000	典藏作品保險費。
	2051 物品	年	1	34,200	34,200	研考文具紙張費。
		年	1	4,662	4,662	醫療藥品費。
		年	1	43,121	43,121	公務車輛油料費(詳車輛明細表)。
	2054 一般事務費	年	1	85,500	85,500	門票設計改版印製費(全、半票)。
		次	1	3,979	3,979	為民服務考核表冊印刷費。
		張	1,000	35	35,000	賀卡(美術館、藝術家交流用)。
月		12	6,500	78,000	招待貴賓費。	
臺、月、張		2×12×8957.14	0.6	128,983	影印機使用費。	
年		1	60,000	60,000	悠遊卡清分服務手續費、紙張等費用。	
	年	1	1,719,000	1,719,000	售票專案管理服務委託費。	

臺北市立美術館

歲出計畫說明提要與各項費用明細表

中華民國110年度

單位：新臺幣元

分支計畫及用途別科目	單位	數量	單價	預算數	說 明	
一般行政—行政管理	人、月	80×12	360	345,600	統籌業務費，按職員每人每月360元編列。	
	人、月	21×12	120	30,240	統籌業務費，按約聘僱人員人員及駐衛警每人每月120元編列。	
	人、月	24×12	50	14,400	統籌業務費，按駕駛、技工、工友每人每月50元編列。	
	年	1	453	453	配合預算編列至千元，增列進位數453元。	
	2063 房屋建築養護費				1,942,280	
	年	1	1,750,000	1,750,000	展覽場維修費。	
	年	1	4,510	4,510	鋼筋混凝土辦公房舍1,737坪，30坪以內者年列4,510元。	
	年	1	187,770	187,770	鋼筋混凝土辦公房舍1,737坪，超過30坪部分，每增加一坪增列110元計算。	
	2066 車輛及辦公器具養護費				50,620	
	年	1	50,620	50,620	公務車輛養護費(詳公務車輛明細表)。	
2072 國內旅費				21,700		
人、天	14×1	1,550	21,700	市外業務出差費。		
2084 短程車資				48,960		
年	1	28,800	28,800	計程車接送費。		
人次	1,008	20	20,160	外出洽公所需大眾運輸交通費用。		
2093 特別費				152,400		
月	12	12,700	152,400	館長特別費。		
05會計業務				63,000	較上年度預算數63,000元，無增減。	
2000 業務費				63,000		
2051 物品				30,780		
月	12	2,565	30,780	文具紙張費。		

臺北市立美術館

歲出計畫說明提要與各項費用明細表

中華民國110年度

單位：新臺幣元

	分支計畫及用途別科目	單位	數量	單價	預算數	說明	
一般行政—行政管理	2054 一般事務費	年	1	32,220	32,220	各類會計帳冊及預算書等印製費。	
	06人事業務				410,000		較上年度預算數410,000元，無增減。
	2000 業務費				410,000		
	2036 按日按件計資酬金	年	1	35,000	137,600	聘請律師協助各項業務法律諮詢等事宜。	
					35,000		
					32,000		外聘講師鐘點費。
		組	16	2,000	32,000		
		千字	353	200	70,600	配合研究績效考核基準人員論文之審查費。	
	2051 物品	年	1	8,720	8,720	文具紙張費。	
					8,720		
	2054 一般事務費	月	12	1,140	263,680	各種表冊印刷費。	
					13,680		
		人、年	125×1	2,000	250,000	文康活動費。	
	07政風業務					30,000	較上年度預算數30,000元，無增減。
	2000 業務費					30,000	
2009 通訊費	月	12	22.5	270	信函郵電費。		
				270			
2036 按日按件計資酬金	節	2	1,000	8,000	內聘講師鐘點費。		
				2,000		6,000	外聘講師鐘點費。
2051 物品	月	12	285	13,167	文具紙張。		
				3,420			
	次	3	3,249	9,747	購置法紀宣導書刊暨文宣品。		
2054 一般事務費	年	1	3,763	4,563	各種表冊印刷。		
				3,763			

臺北市立美術館

歲出計畫說明提要與各項費用明細表

中華民國110年度

單位：新臺幣元

分支計畫及用途別科目	單位	數量	單價	預算數	說 明
一般行政 — 行政管理	人次	8	100	800	調查政風案件工作人員逾時誤餐餐盒費用。
	2072 國內旅費			3,100	
	人、天	1×2	1,550	3,100	查處政風案件出差旅費。
	2084 短程車資			900	
	人次	30	30	900	調查政風案件工作人員短程洽公所需交通費。
	08資訊設備維護業務			2,572,000	較上年度預算數3,562,000元，減少990,000元。
				2,572,000	08資訊設備維護費
	2000 業務費			2,572,000	
	2003 教育訓練費			16,000	
	年	1	16,000	16,000	電腦訓練費。
2009 通訊費			680,000		
年	1	680,000	680,000	20M光纖網路月租費。	
2018 資訊服務費			1,612,000		
年	1	412,000	412,000	軟體維護費。	
年	1	570,000	570,000	委託資訊服務。	
年	1	200,000	200,000	網頁製作。	
年	1	160,000	160,000	無線網路及超高速乙太網路路由器保固維修。	
年	1	270,000	270,000	電腦設備硬體維護費。	
2051 物品			264,000		
年	1	50,000	50,000	資訊用品及零組件。	
年	1	214,000	214,000	電腦耗材。	
09機械及設備維護業務			5,728,000	較上年度預算數5,796,000元，減少68,000元。	
			5,728,000	09機器設備維護	
2000 業務費			5,728,000		

臺北市立美術館

歲出計畫說明提要與各項費用明細表

中華民國110年度

單位：新臺幣元

分支計畫及用途別科目	單位	數量	單價	預算數	說明	
一般行政 — 行政管理	2009 通訊費	年	1	301,386	301,386	電話費。
	2036 按日按件計資酬金	年	1	132,054	132,054	消防總檢查檢驗費。
	2051 物品	月	12	855	10,260	各種文具紙張。
		年	1	700,000	700,000	各式消防、監視、排水、機電、電力系統及房舍等及其他相關養護維修用零料。
		年	1	285,000	285,000	全館照明系統維護。
		年	1	82,000	82,000	AED租賃費用。
		年	1	7,405	7,405	柴油發電機油費。
	2054 一般事務費	年	1	40,000	40,000	機電人員安全配備(工作絕緣鞋、安全帽、安全鎖、耐高壓絕緣手套及其他相關配備)。
		人次	48	100	4,800	逾時誤餐餐盒費用。
		年	1	1,800,000	1,800,000	機電值夜外包委託費。
	2069 設施及機械設備養護費	年	1	2,360,775	2,360,775	消防、電梯、空調系統、各式輸配電力系統、發電機等及其他機電相關設備維護費。
	2084 短程車資	人次	144	30	4,320	短程洽公所需交通費。
	11環境維護				4,473,000	較上年度預算數4,273,000元，增加200,000元。
	2000 業務費				4,473,000	
	2051 物品	月	12	1,900	22,800	清潔用具。
式		1	200	200	配合預算編列至千元，增列進位數200元。	

臺北市立美術館

歲出計畫說明提要與各項費用明細表

中華民國110年度

單位：新臺幣元

分支計畫及用途別科目	單位	數量	單價	預算數	說明	
一般行政—行政管理	2054 一般事務費				4,390,000	
	季	4	90,000	360,000	周圍環境綠化費用。	
	年	1	80,000	80,000	館舍消毒費。	
	年	1	3,950,000	3,950,000	清潔維持費及一般事業廢棄物委外清運費。	
	2081 運費				60,000	
	車	12	5,000	60,000	庭園剪修樹木及大型廢料清運費。	
	12警衛業務				11,642,000	較上年度預算數11,192,000元，增加450,000元。
	2000 業務費				11,642,000	
	2051 物品				122,450	
	年	1	47,210	47,210	手電筒、無線電對講機用乾電池。	
人	140	76	10,640	教育宣導器材整備。		
組	10	6,460	64,600	汰換無線電對講機。		
2054 一般事務費				11,519,550		
月	12	380	4,560	各種表冊印刷費。		
套	14	1,500	21,000	駐衛警夏服、長褲。		
套	14	1,410	19,740	駐衛警配備領帶皮鞋、襪子、胸章、臂章、腰帶、領章等。		
月	12	500	6,000	文具紙張費。		
年	1	11,467,764	11,467,764	保全服務費。		
年	1	486	486	配合預算編列至千元，增列進位數486元。		

臺北市立美術館

歲出計畫說明提要與各項費用明細表

中華民國110年度

單位：新臺幣元

美術館業務 — 美術館管理	業務計畫及工作計畫 名稱與編號	53153434206 美術館業務-美術館管理	承辦 單位	展覽規劃組、行銷推廣 組、典藏管理組、教育服 務組、研究發展組	預算 金額	180,787,000元	美術館業務 — 美術館管理
歲出計畫 說明	<p>一、計畫內容：</p> <p>1.辦理「臺灣當代美術策畫展」、「美術競賽作品展」、「申請展」、「國際藝術交流展」、「臺灣美術典藏展」、「台北雙年展」、「威尼斯雙年展臺灣館」各項展覽及相關業務。</p> <p>2.接待國際參訪貴賓、辦理國內外館際交流等公共關係與形象管理之事務。</p> <p>3.辦理作品典藏審議，進行藏品拍攝及相關檔案資料登錄與數位化，編印年度典藏出版品。</p> <p>4.進行典藏作品之保存、維護與修復，戶外雕塑作品定期清潔保養。</p> <p>5.數位影片製作與推廣、微型導覽應用軟體維運、文創衍生產品開發等行銷事宜。</p> <p>6.建構親子藝術教育展出計畫，營造美好且友善的參觀與創作經驗。</p> <p>7.配合展覽或獨立規劃演講、座談及各項分齡分眾教育推廣活動。</p> <p>8.培育具熱誠之志工團隊，提供專業並照顧弱勢之分齡、分眾導覽服務。</p> <p>9.辦理現代美術季刊、專書論叢、學報與年報等刊物之編輯、出版事宜；規劃學術研討會、講座、論壇；統籌「文獻中心」營運事宜，管理收集整理本館文獻與藝術家檔案、建置學術研究數位平台；管理購置圖書室藏書、提供市民優質閱覽服務與環境。</p> <p>10.其他美術館業務活動等。</p> <p>二、預期成果：</p> <p>1.肯定及扶植臺灣當代藝術家創作成就，呈現臺灣美術史歷程，激勵具潛力藝術家，培養市民宏觀國際視野及氣度。</p> <p>2.策辦台北雙年展及參與威尼斯雙年展，促進國際文化交流，擴大國際網絡連結及合作。</p> <p>3.豐富本館典藏暨相關出版，健全典藏系統資料庫，妥善維護保存典藏品，致力典藏品之推廣。</p> <p>4.透過各項推廣活動，打造親善觀眾的教育空間，邀請公眾使用美術館文化資源。</p> <p>5.充實近現當代藝術新知與擴展視野，加強學術交流，建置藝術史、家圖書、檔案研究資源平台。</p>						
分支計畫及用途別科目		單位	數量	單價	預算數	說 明	
合計					180,787,000	較上年度預算數180,429,000元，增加358,000元。	
01展覽業務					85,354,000	較上年度預算數88,476,000元，減少3,122,000元。	
2000 業務費					85,354,000	00展覽業務	
2009 通訊費					84,204,000		
		年	1	504,000	504,000	國內外快遞費。	
2027 保險費					3,025,000		
		年	1	3,025,000	3,025,000	作品保險費。	
2036 按日按件計資酬金					2,202,500		
		人次	45	2,500	112,500	邀請學者、專家出席費。	
		年	1	1,745,000	1,745,000	翻譯費。	
		千字	200	690	138,000	撰稿費。	
		件	300	690	207,000	邀請學者、專家評審費。	
2051 物品					928,756		

臺北市立美術館

歲出計畫說明提要與各項費用明細表

中華民國110年度

單位：新臺幣元

分支計畫及用途別科目	單位	數量	單價	預算數	說明
2054 一般事務費	年	1	928,756	928,756	文具紙張、圖檔材料及佈展材料。
				63,093,060	
	檔、次	18x1	250,000	4,500,000	文宣設計製作費、廣告製作費及媒體費等。
	次	20	25,000	500,000	開幕茶點及接待外賓等。
	年	1	2,650,000	2,650,000	藝術家參展費、洽展旅費及日支費。
	年	1	28,383,260	28,383,260	展覽企畫、佈置及作品製作費等。
	年	1	1,554,000	1,554,000	專輯編纂印製費。
2069 設施及機械設備養護費	次	1	25,500,000	25,500,000	暑期大型展借展費及籌辦費用等。
	人次	58	100	5,800	辦理公務逾時誤餐餐盒費用。
2072 國內旅費	年	1	380,000	380,000	攝影器材維修。
	人、天	120x1	1,550	186,000	市外出差費。
2081 運費	人次	124	500	62,000	市外專家交通費。
	年	1	13,822,684	13,822,684	展品運輸包裝費。
4000 獎補助費				1,150,000	
4085 獎勵及慰問				1,150,000	
	式	1	1,150,000	1,150,000	優勝獎金。
02雙年展				36,713,000	較上年度預算數36,713,000元，無增減。
				36,713,000	01雙年展
2000 業務費				36,713,000	
2027 保險費				200,000	
	次	1	200,000	200,000	作品保險費。

美術館業務—美術館管理

美術館業務—美術館管理

臺北市立美術館

歲出計畫說明提要與各項費用明細表

中華民國110年度

單位：新臺幣元

分支計畫及用途別科目	單位	數量	單價	預算數	說明
2033 臨時人員酬金	年	1	742,000	742,000	742,000 助理酬金。
2036 按日按件計資酬金	人次	18	2,500	45,000	1,276,000 邀請學者藝術家研討座談出席費。
	千字	200	1,210	242,000	撰稿費。
	年	1	989,000	989,000	翻譯費。
2054 一般事務費				29,395,000	
	次	1	8,500,000	8,500,000	展場佈置費。
	次	1	8,090,000	8,090,000	藝術家創作材料費。
	冊	1,700	190	323,000	專輯美術設計印製費。
	年	1	1,700,000	1,700,000	文宣及紀念品設計製作費等。
	人、次	50×1	86,400	4,320,000	策展人與藝術家旅費、日支費。
	年	1	550,000	550,000	記者會、開幕及招待貴賓等費用。
	人、次	10×1	91,200	912,000	邀請國際重要貴賓來訪機票及食宿日支費。
	年	1	5,000,000	5,000,000	策展費與協辦費等。
2078 國外旅費	年	1	1,300,000	1,300,000	1,300,000 海外交流展館員出國旅費。
2081 運費	次	1	3,800,000	3,800,000	3,800,000 雙年展國內外運輸佈卸展費。
03行銷推廣業務				12,480,000	較上年度預算數12,480,000元，無增減。
				12,480,000	02行銷推廣業務
2000 業務費				12,480,000	
2018 資訊服務費	年	1	4,200,000	4,200,000	4,200,000 網路數位內容出版、網頁製作、數位整合行銷。

美術館業務—美術館管理

美術館業務—美術館管理

臺北市立美術館

歲出計畫說明提要與各項費用明細表

中華民國110年度

單位：新臺幣元

分支計畫及用途別科目	單位	數量	單價	預算數	說明	
美術館業務—美術館管理	2036 按日按件計資酬金			220,000		
		人次	40	2,500	100,000	出席費。
		次	10	12,000	120,000	翻譯費。
	2054 一般事務費			8,060,000		
		年	1	5,250,000	5,250,000	廣告文宣及公關資料等企劃、製作、媒體費等。
		人	10	80,000	800,000	國內外貴賓旅費及日支費。
		年	1	260,000	260,000	館際交流及國內外貴賓參訪接待費、餐費、交誼紀念品。
		年	1	800,000	800,000	活動表等文宣品設計印製、包裝派送費等。
		次	1	950,000	950,000	衍生紀念品製作及館際交流相關費用。
	04研究與典藏				3,723,000	較上年度預算數3,723,000元，無增減。
				3,723,000	03研究與典藏	
2000 業務費				3,723,000		
2009 通訊費				36,000		
	次	10	3,600	36,000	出版品等寄發業務聯繫郵電快遞。	
2024 稅捐及規費				20,000		
	次	2	10,000	20,000	進口藝術品各項規費。	
2027 保險費				80,000		
	次	16	5,000	80,000	作品保險費(含國內及國外)。	
2036 按日按件計資酬金				580,000		
	人次	72	2,500	180,000	審議委員出席費及典藏相關諮詢費。	
	年	1	400,000	400,000	各類文稿編輯審稿、譯稿、撰稿費。	
2051 物品				66,500		

臺北市立美術館

歲出計畫說明提要與各項費用明細表

中華民國110年度

單位：新臺幣元

分支計畫及用途別科目	單位	數量	單價	預算數	說明
美術館業務—美術館管理	年	1	66,500	66,500	文具、紙張各類重要文件及物品之無酸保存夾、護套等。
	2054 一般事務費			2,521,800	
	年	1	81,800	81,800	各種表冊、資料卡、典藏狀等製作費用。
	件	300	1,000	300,000	典藏品拍攝費。
	年	1	30,000	30,000	諮詢審議會招待委員及藝術家費用。
	年	1	1,700,000	1,700,000	典藏作品數位化製作費。
	年	1	410,000	410,000	研究專冊設計及印刷費。
	2072 國內旅費			74,700	
	人、天	24x1	1,550	37,200	市外出差費(研習會議、作品收退件等事項)。
	人次	75	500	37,500	市外專家交通費。
2081 運費			344,000		
年	1	344,000	344,000	國內外作品之包裝搬移運送相關費用等。	
05典藏維護與管理			2,455,000	較上年度預算數2,455,000元，無增減。	
			2,455,000	04典藏維護與管理	
2000 業務費			2,455,000		
2051 物品			405,000		
年	1	405,000	405,000	保存維護用之紙材、裝裱、設備維護相關費用等。	
2054 一般事務費			2,050,000		
年	1	2,050,000	2,050,000	典藏作品清潔、維護、修護相關費用等。	
06美術教育研習			5,044,000	較上年度預算數5,044,000元，無增減。	
			5,044,000	05美術教育研習	
2000 業務費			5,044,000		

臺北市立美術館

歲出計畫說明提要與各項費用明細表

中華民國110年度

單位：新臺幣元

分支計畫及用途別科目	單位	數量	單價	預算數	說明	
美術館業務—美術館管理	2027 保險費	年	1	75,000	75,000	學員及作品保險費。
	2054 一般事務費	年	1	100,000	100,000	學習營及工作人員誤餐費。
		次	1	32,600	32,600	貴賓招待費。
		式	1	4,500,000	4,500,000	兒童館展覽企劃、佈置及作品製作費等。
	2081 運費	次	1	336,400	336,400	活動場佈及作品運輸搬運費。
	07推廣業務及活動				15,271,000	較上年度預算數15,271,000元，無增減。
					15,271,000	06推廣業務及活動
	2000 業務費				15,271,000	
	2009 通訊費	年	1	383,600	383,600	郵電費。
	2036 按日按件計資酬金	人次	146	2,500	365,000	專家學者出席費。
節		208	2,000	416,000	專家學者鐘點費。	
年		1	325,950	325,950	譯稿及撰稿費。	
場		38	20,000	760,000	邀請藝術團體節慶表演及廣場活動費。	
2045 國內組織會費	年	1	18,600	18,600	博物館國內外組織會費。	
2051 物品	月	12	2,000	24,000	文具紙張。	
	年	1	384,200	384,200	攝影、視聽器材耗材等費用。	
2054 一般事務費	年	1	3,300,000	3,300,000	場地佈置費。	

美術館業務—美術館管理

臺北市立美術館

歲出計畫說明提要與各項費用明細表

中華民國110年度

單位：新臺幣元

分支計畫及用途別科目	單位	數量	單價	預算數	說 明	
美術館業務—美術館管理	年	1	695,000	695,000	推廣活動委外錄影及後製費。	
	年	1	278,600	278,600	教育推廣活動推廣品。	
	式	1	982,000	982,000	教育活動印刷費(印製請柬、海報、說明書、學習單、學習手冊等費用)。	
	式	1	102,000	102,000	活動餐會及茶點費。	
	年	1	280,000	280,000	國外專家學者來回機票及食宿日支費。	
	式	1	1,000,000	1,000,000	文化就在巷子裡及藝術進入社區計畫。	
	式	1	4,000,000	4,000,000	X-Site戶外裝置藝術節。	
	式	1	1,440,000	1,440,000	王大閔建築劇場。	
	2069 設施及機械設備養護費				331,250	
		年	1	331,250	331,250	攝影、視聽器材等維修費。
2072 國內旅費				184,800		
	人、天	16x1	1,550	24,800	市外出差費。	
	人、次	32x10	500	160,000	學者專家與活動參訪交通費。	
08導覽教育服務				10,909,000	較上年度預算數7,429,000元，增加3,480,000元。	
				10,909,000	07導覽教育服務	
2000 業務費				10,909,000		
2027 保險費				110,000		
	年	1	110,000	110,000	志工保險費。	
2036 按日按件計資酬金				6,960,000		
	年	1	6,960,000	6,960,000	展場及空間管理服務費。	
2051 物品				311,000		
	年	1	311,000	311,000	導覽教育文具及機具。	
2054 一般事務費				3,528,000		
	年	1	60,000	60,000	志工服務獎章。	

臺北市立美術館

歲出計畫說明提要與各項費用明細表

中華民國110年度

單位：新臺幣元

分支計畫及用途別科目	單位	數量	單價	預算數	說明	
美術館業務—美術館管理	式	1	300,000	300,000	展場工作人員制服設計製作與清洗。	
	人	26,400	120	3,168,000	志工餐點及交通補助費。	
	09學術刊物出版			3,275,000	較上年度預算數3,275,000元，無增減。	
				3,275,000	08學術刊物出版	
	2000 業務費			3,275,000		
	2036 按日按件計資酬金			1,296,070		
		千字	960	725	696,000	撰稿及審查費。
		件	173	810	140,130	審查費。
		年	1	459,940	459,940	譯稿及口譯費。
	2051 物品			116,907	116,907	
		年	1	116,907	116,907	辦公文具暨文獻整理歸檔相關耗材等。
	2054 一般事務費			1,817,223	1,817,223	
		年	1	161,500	161,500	現代美術學報(數位線上版)。
		年	1	783,723	783,723	現代美術季刊出版。
		年	1	152,000	152,000	美術論叢出版。
	式	1	200,000	200,000	美術館年報(數位線上版)。	
	年	1	520,000	520,000	相關出版品、紙上作品、座談活動文編、美編及攝錄影。	
2072 國內旅費				44,800		
	人、天	16x1	1,550	24,800	市外出差費。	
	人次	40	500	20,000	專家交通費。	
10學術研討				1,353,000	較上年度預算數1,353,000元，無增減。	
				1,353,000	09學術研討	
2000 業務費				1,353,000		
2009 通訊費				73,000		

美術館業務—美術館管理

臺北市立美術館

歲出計畫說明提要與各項費用明細表

中華民國110年度

單位：新臺幣元

分支計畫及用途別科目	單位	數量	單價	預算數	說明
美術館業務—美術館管理	年	1	73,000	73,000	刊物分送郵資、傳真電話費。
	2036 按日按件計資酬金			80,000	
	人次	32	2,500	80,000	學者、專家出席費。
	2054 一般事務費			1,200,000	
	年	1	1,000,000	1,000,000	專家、學者來臺旅費及日支費等。
	篇	10	20,000	200,000	論文發表費。
	11圖書室業務			947,000	較上年度預算數947,000元，無增減。
				947,000	10圖書室業務
	2000 業務費			947,000	
	2051 物品			905,295	
12文獻中心業務	年	1	150,520	150,520	圖書事務、圖書視聽資料加工與修補耗材等。
	年	1	387,600	387,600	中外文藝術類期刊訂閱費。
	年	1	237,500	237,500	線上資料庫使用費。
	年	1	129,675	129,675	當代藝術光碟片。
	2069 設施及機械設備養護費			41,705	
	年	1	41,705	41,705	圖書室防盜系統定期保養維護及視聽設備維護費。
	12文獻中心業務			3,263,000	較上年度預算數3,263,000元，無增減。
				3,263,000	11文獻中心業務
	2000 業務費			3,263,000	
	2054 一般事務費			3,263,000	
	式	2	1,631,500	3,263,000	本館重要文獻資料影音檔案數位化與文獻數位典藏系統建置及副本製作等業務。

臺北市立美術館

歲出計畫說明提要與各項費用明細表

中華民國110年度

單位：新臺幣元

一般建築及設備—營建工程	業務計畫及工作計畫名稱與編號	53153439002 一般建築及設備-營建工程	承辦單位	秘書室、典藏管理組、研究發展組	預算金額	126,188,000元	一般建築及設備—營建工程
歲出計畫說明	<p>一、計畫內容： 1.典藏庫房新建暨南進門改善工程。 2.館舍興建工程。</p> <p>二、預期成果： 1.除為建置一個好的保存環境，妥善保存現今已收精選藝術品外，也為未來20年的典藏大計做出長遠的規劃。 2.結合北美館既有當代藝術展演資源及交流網絡，成就精緻文化生產及人文薈萃的都會園區，開創視覺與跨界藝術的生產與展演平台。</p>						
	分支計畫及用途別科目	單位	數量	單價	預算數	說 明	
	合計				126,188,000	較上年度預算數46,827,000元，增加79,361,000元。	
	11其他修建工程				126,188,000	較上年度預算數46,827,000元，增加79,361,000元。	
	3000 設備及投資				104		
	3010 房屋建築及設備費				104		
		年	1	104	104	配合預算編列至千元，增列進位數104元。	
					17,221,450	04典藏庫房新建暨南進門改善工程 本工程係107至112年度連續性計畫，總經費 79,732,936元，(委託技術服務費46,818,288元、工程專案管理費32,914,648元)，除至以前年度已編列26,998,343元，本年度編列17,221,450元(委託技術服務費13,778,228元，工程專案管理費3,443,222元)，餘35,513,143元編列於以後年度；其各年度資金需求詳如後分年資金需求表。	
	3000 設備及投資				17,221,450		

臺北市立美術館

歲出計畫說明提要與各項費用明細表

中華民國110年度

單位：新臺幣元

	分支計畫及用途別科目	單位	數量	單價	預算數	說明
一般建築及設備—營建工程	3010 房屋建築及設備費				17,221,450	
		式	1	13,778,228	13,778,228	本年度所需委託技術服務費。
		式	1	3,443,222	3,443,222	本年度所需工程專案管理費。
					106,616,446	05典藏庫房新建暨南進門改善工程(工程費) 本工程係109至112年度連續性計畫，總經費1,157,966,000元（施工費1,152,741,513元、工程管理費5,224,487元），除至以前年度已編列38,927,000元，本年度編列106,616,446元（施工費103,769,988元，工程管理費2,846,458元），餘1,012,422,554元編列於以後年度；其各年度資金需求詳如後分年資金需求表。
	3000 設備及投資				106,616,446	
	3010 房屋建築及設備費				106,616,446	
		式	1	103,769,988	103,769,988	本年度所需施工費。
		式	1	2,846,458	2,846,458	本年度所需工程管理費。
					2,350,000	06臺北藝術園區：臺北市立美術館擴建統包工程(專案管理費) 本工程係109至113年度連續性計畫，總經費148,367,027元，除至以前年度已編列5,900,000元，本年度編列2,100,000元（專案管理費），餘140,367,027元編列於以後年度；其各年度資金需求詳如後分年資金需求表。本年度另編列工程管理費250,000元。
	3000 設備及投資				2,350,000	
3010 房屋建築及設備費				2,350,000		
	式	1	2,100,000	2,100,000	本年度所需專案管理費。	
	式	1	250,000	250,000	本年度所需工程管理費。	

臺北市立美術館

歲出計畫說明提要與各項費用明細表

中華民國110年度

單位：新臺幣元

一般建築及設備 — 其他設備	業務計畫及工作計畫 名稱與編號	53153439004 一般建築及設備-其他設備	承辦 單位	秘書室、展覽規劃組、典 藏管理組、研究發展組	預算 金額	41,494,000元	一般建築及設備 — 其他設備
歲出計畫說明	<p>一、計畫內容：</p> <ol style="list-style-type: none"> 1.依計畫蒐購國內外優秀作品，以充實典藏。 2.擴充電腦導覽系統功能並增加導覽設備數量。 3.增購美術專業圖書，充實本館藏書。 4.提供本館網際網路連線順暢及館內資訊設備維護。 5.攝影室之硬體設備汰舊換新。 6.典藏庫房部分設備、儀器汰換。 <p>二、預期成果：</p> <ol style="list-style-type: none"> 1.充實美術館典藏品及設備與環境，提供美術服務，使館務順利進行。 2.有效進行典藏庫房門禁管控、確保典藏品安全無虞、優化典藏庫房安全管理環境。 						
分支計畫及用途別科目		單位	數量	單價	預算數	說 明	
合計					41,494,000	較上年度預算數51,780,000元，減少10,286,000元。	
04其他設備					41,494,000	較上年度預算數51,780,000元，減少10,286,000元。	
3000 設備及投資					41,494,000		
3030 資訊軟硬體設備費					535,560		
		臺月	16×12	450	86,400	109年個人電腦租賃費(分年編列)。	
		年	1	128,000	128,000	網路及資訊周邊設備。	
		臺年	16	7,680	122,880	110年個人電腦租賃費(分年編列)。	
		年	1	280	280	配合預算編列至千元，增列進位數280元。	
		年	1	198,000	198,000	套裝軟體。	
3035 雜項設備費					40,958,440		
		年	1	40,000,000	40,000,000	徵購國內外美術作品費。	
		式	1	518,440	518,440	圖書室購置圖書、展覽參考用書及圖書儀器設備費。	

臺北市立美術館

歲出計畫說明提要與各項費用明細表

中華民國110年度

單位：新臺幣元

分支計畫及用途別科目	單位	數量	單價	預算數	說明
一般建築及設備—其他設備	式	1	60,000	60,000	長鏡頭(汰舊換新)。
	式	1	380,000	380,000	典藏庫房門禁管制系統汰換。

臺北市立美術館

人事費分析表

中華民國110年度

0253010100-文化支出-一般行政-行政管理

單位：新臺幣元

類別	預算員額	全年度人事費											備註	
		民意代表待遇	政務人員待遇	法定編制人員待遇	約聘僱人員待遇	技工及工友待遇	獎金	其他給與	加班值班費	退休退職給付	退休離職儲金	保險		合計
合計	125			62,574,420	2,513,952	9,661,920	15,694,484	3,312,516	4,457,065	4,343,991	7,431,246	7,152,406	117,142,000	
正式員額	95			62,574,420			13,358,664	1,153,875	2,106,000		6,257,190	5,572,970	91,023,119	
職員	95			62,574,420			13,358,664	1,153,875	2,106,000		6,257,190	5,572,970	91,023,119	駐衛警 15人。
約聘僱人員	6				2,513,952		314,244	96,000				333,864	3,258,060	
技工	15					6,187,500	1,297,737	240,000	482,000		896,385	794,684	9,898,306	
駕駛	1					412,500	85,938	16,000	33,000		33,000	53,352	633,790	
工友	8					3,061,920	637,901	128,321		4,343,991	244,671	397,536	8,814,340	
其他人事費								1,678,320	1,836,065				3,514,385	

四、參 考 表

臺北市立美術館

歲出一級用途別科目分析表

中華民國110年度

單位：新臺幣千元

名稱及編號	合計	經常支出						資本支出					
		人事費	業務費	獎補助費	債務費	預備金	小計	人事費	業務費	設備及投資	獎補助費	預備金	小計
合計	509,486	117,142	223,512	1,150			341,804			167,682			167,682
53153430000 文化支出	509,486	117,142	223,512	1,150			341,804			167,682			167,682
53153430100 一般行政	161,017	117,142	43,875				161,017						
53153430101 行政管理	161,017	117,142	43,875				161,017						
53153434200 美術館業務	180,787		179,637	1,150			180,787						
53153434206 美術館管理	180,787		179,637	1,150			180,787						
53153439000 一般建築及設備	167,682									167,682			167,682
53153439002 營建工程	126,188									126,188			126,188
53153439004 其他設備	41,494									41,494			41,494

臺北市立美術館
資本支出分析表

中華民國110年度

單位：新臺幣千元

名稱及編號	合計	設備及投資								其他資本支出	
		土地	房屋建築及設備	公共建設及設施	機械設備	運輸設備	資訊軟體設備	雜項設備	權利		投資
合計	167,682		126,188				536	40,958			
53153439000 一般建築及設備	167,682		126,188				536	40,958			
53153439002 營建工程	126,188		126,188								
53153439004 其他設備	41,494						536	40,958			

臺北市立美術館

各項費用彙計表

中華民國110年度

單位：新臺幣元

工作計畫名稱及編號	53153430101 行政管理	53153434206 美術館管理	53153439002 營建工程	53153439004 其他設備	合 計	
第一、二級用途別 科目名稱及編號						
合 計	161,017,000	180,787,000	126,188,000	41,494,000	509,486,000	
100000人事費	117,142,000				117,142,000	
101500法定編制人員待遇	62,574,420				62,574,420	
102000約聘僱人員待遇	2,513,952				2,513,952	
102500技工及工友待遇	9,661,920				9,661,920	
103000獎金	15,694,484				15,694,484	
103500其他給與	3,312,516				3,312,516	
104000加班值班費	4,457,065				4,457,065	
104500退休退職給付	4,343,991				4,343,991	
105000退休離職儲金	7,431,246				7,431,246	
105500保險	7,152,406				7,152,406	
200000業務費	43,875,000	179,637,000			223,512,000	
200300教育訓練費	16,000				16,000	
200600水電費	12,937,520				12,937,520	
200900通訊費	996,056	996,600			1,992,656	
201800資訊服務費	1,612,000	4,200,000			5,812,000	
202100其他業務租金	60,000				60,000	
202400稅捐及規費	133,405	20,000			153,405	
202700保險費	1,012,577	3,490,000			4,502,577	
203300臨時人員酬金		742,000			742,000	
203600按日按件計資酬金	277,654	14,481,520			14,759,174	
204500國內組織會費		18,600			18,600	
205100物品	1,628,765	3,141,658			4,770,423	
205400一般事務費	20,555,968	131,638,283			152,194,251	
206300房屋建築養護費	1,942,280				1,942,280	
206600車輛及辦公器具養護費	50,620				50,620	
206900設施及機械設備養護費	2,360,775	752,955			3,113,730	
207200國內旅費	24,800	552,300			577,100	
207800國外旅費		1,300,000			1,300,000	
208100運費	60,000	18,303,084			18,363,084	
208400短程車資	54,180				54,180	

臺北市立美術館
各項費用彙計表

中華民國110年度

單位：新臺幣元

工作計畫名稱及編號	53153430101 行政管理	53153434206 美術館管理	53153439002 營建工程	53153439004 其他設備	合 計	
第一、二級用途別 科目名稱及編號						
209300特別費	152,400				152,400	
300000設備及投資			126,188,000	41,494,000	167,682,000	
301000房屋建築及設備費			126,188,000		126,188,000	
303000資訊軟硬體設備費				535,560	535,560	
303500雜項設備費				40,958,440	40,958,440	
400000獎補助費		1,150,000			1,150,000	
408500獎勵及慰問		1,150,000			1,150,000	

臺北市立美術館

人 事 費 彙 計 表

中華民國110年度

單位：新臺幣元

類別	預算員額	全年度人事費											備註	
		民意代表待遇	政務人員待遇	法定編制人員待遇	約聘僱人員待遇	技工及工友待遇	獎金	其他給與	加班值班費	退休退職給付	退休離職儲金	保險		合計
合計	125			62,574,420	2,513,952	9,661,920	15,694,484	3,312,516	4,457,065	4,343,991	7,431,246	7,152,406	117,142,000	
正式員額	95			62,574,420			13,358,664	1,153,875	2,106,000		6,257,190	5,572,970	91,023,119	
職員	95			62,574,420			13,358,664	1,153,875	2,106,000		6,257,190	5,572,970	91,023,119	(人員維持費)
約聘僱人員	6				2,513,952		314,244	96,000				333,864	3,258,060	駐衛警15人。
技工	15					6,187,500	1,297,737	240,000	482,000		896,385	794,684	9,898,306	
駕駛	1					412,500	85,938	16,000	33,000		33,000	53,352	633,790	
工友	8					3,061,920	637,901	128,321		4,343,991	244,671	397,536	8,814,340	
其他人事費								1,678,320	1,836,065				3,514,385	

臺北市立美術館

約聘僱人員費用分析表

中華民國110年度

單位：新臺幣元

科目				名稱及編號	約聘人員 (人*月)	約僱人員 (人*月)	全年度預算數	說明
款	項	目	節					
				合計			3,258,060	包括約聘僱人員待遇2,513,952元、年終工作獎金314,244元、不休假加班費0元、保險費333,864元、離職儲金0元及休假補助96,000元。
15				00150000000 臺北市政府文化局主管			3,258,060	
	004			00153430000 臺北市立美術館			3,258,060	
		01		53153430100 一般行政			3,258,060	
			01	53153430101 行政管理			3,258,060	
					6x12		3,258,060	280薪點6人

臺北市立美術館

派員出國計畫預算類別表 - 考察、訪問

中華民國110年度

單位：新臺幣千元

計畫名稱	擬前往國家	擬拜會機構	計畫內容	預計前往期間	預計天數	擬派人數	旅費預算				歸屬預算科目	前3年內有無赴同一機構拜會	
							交通費	生活費	辦公費	合計		有/無	如有,說明其內容
二、訪問													
籌辦「第59屆(2021)威尼斯雙年展台灣館」及「2022台北雙年展」國際洽展及館際交流業務。	義大利、威尼斯、紐約、雪梨、新加坡、巴黎、英國倫敦、日本東京、越南河內市、泰國曼谷、印尼雅加達、印度新德里、馬來西亞吉隆坡、巴西里約熱內盧、古巴哈瓦那、北京、上海、香港等地，並視實際於歐亞美非地區	依實際需要於歐亞美非地區業務洽辦需求調整	1. 「2022台北雙年展」策展合作協商。2. 辦理「第59屆(2021)威尼斯雙年展台灣館」。3. 國際藝術交流。4. 館際合作、國際美術館參訪。	1100101-1101231	32	5	480	780	40	1,300	美術館業務-美術展覽	有	「威尼斯雙年展」：為臺灣當代藝術在威尼斯兩年一度的展出，展場位於義大利威尼斯普里奇歐尼宮邸，有關展覽場地安排前置作業、展佈場勘、當地銜接事務、開幕座談等場地洽商，並與威尼斯市政府及展場管理單位_威尼斯

臺北市立美術館
公務車輛明細表

中華民國110年度

單位：新臺幣元

業務計畫 及工作計 畫名稱	車輛 數	車輛 種類	乘客 人數 (不含 司機)	購置 年月	汽缸總 排氣量 (立方 公分)	牌照稅 (全年)	燃料使 用費 (全年)	油料費(全年)			養 護 費	車輛 保 險 費	車輛 檢 驗 費	備註
								數量 (公升)	單價 (元)	金額				
一般行政 行政管理		現有車輛												
	1	小客車	4	10112	1201-1800	7,120	4,800			43,121	50,620	2,907		
						7,120	4,800	852	24.1	20,533	49,000	2,483		
								972	15.8	15,358			6523-S2 油氣雙燃料車	
	1	重型公務機 車	1	09104	126-250			300	24.1	7,230	1,620	424	BIH578	
		合計				7,120	4,800			43,121	50,620	2,907		

臺北市立美術館

繼續性計畫分年資金需求表

中華民國110年度

單位：新臺幣元

計畫項目	全程計畫 總金額	分年資金需求							備註
		以前年度 預算數	110年度	111年度	112年度	113年度	114年度	115年度以後	
總計	1,386,065,963	71,825,343	125,937,896	950,154,375	204,179,322	33,969,027	-	-	
一般建築及設備	1,386,065,963	71,825,343	125,937,896	950,154,375	204,179,322	33,969,027	-	-	
營建工程	1,386,065,963	71,825,343	125,937,896	950,154,375	204,179,322	33,969,027	-	-	
其他修建工程	1,386,065,963	71,825,343	125,937,896	950,154,375	204,179,322	33,969,027	-	-	
典藏庫房新建暨南進門改善工程	79,732,936	26,998,343	17,221,450	31,714,947	3,798,196	-	-	-	
典藏庫房新建暨南進門改善工程(工程費)	1,157,966,000	38,927,000	106,616,446	850,854,428	161,568,126	-	-	-	經費需求 1,157,966,000元， 連同107年編列工程 管理費1,206,080 元、建物鑑界費 100,000元，108年 度編列工程管理費 1,608,000元，合計 1,160,880,080元。
臺北藝術園區：臺北市立美術館擴建統包工程(專案管理費)	148,367,027	5,900,000	2,100,000	67,585,000	38,813,000	33,969,027	-	-	

本 頁 空 白

歲出按職能及經

中華民國110

職能別分類	經濟性分類	經常支出							資本支出					
		受僱人員報酬	商購 品及 勞務 支出	債務利息	土地租金支出	經常移轉			經常支出合計	投資及增資				
						對企業	對非 家庭 及利 機構 間	對政府		對國外	對營業基金	對非 營業 特種 基金	對民間企業	
總計		132,643	208,011					1,150			341,804			
01 一般公共事務														
02 防衛														
03 公共秩序與安全														
04 教育														
05 保健														
06 社會安全與福利														
07 住宅及社區服務														
08 娛樂、文化與宗教		132,643	208,011					1,150			341,804			
09 燃料與能源														
10 農、林、漁、牧業														
11 礦業、製造業及營造業														
12 運輸及通信														
13 其他經濟服務														
14 環境保護														
15 其他支出														

美術館

濟性綜合分類表

年度

單位：新臺幣千元

資本支出													總計	
資本移轉				土地購入	無形資產購入	固定資本形成						資本支出合計		
對企業	對非營利及民間機構	對政府	對國外			住宅	非住宅房屋	營建工程	運輸工具	資訊軟體	機器及其他設備			土地改良
							126,188			198	41,296		167,682	509,486
							126,188			198	41,296		167,682	509,486