

年度-法定預算

機關編號

15-343

中華民國 108 年度

## 臺北市總預算

### 臺北市立美術館單位預算

臺北市立美術館 編

# 臺北市立美術館

## 目次

中華民國 108 年度

一、預算總說明	第	1 頁
二、主要表		
(一)歲入預算表	第	5 頁
(二)歲出預算表	第	7 頁
三、附屬表		
(一)歲入項目說明提要與預算明細表	第	9 頁
(二)歲出計畫說明提要與各項費用明細表	第	21 頁
1. 一般行政		
行政管理	第	21 頁
2. 美術館業務		
美術展覽	第	27 頁
美術品典藏及維護	第	31 頁
推廣美術教育	第	33 頁
研究美術學術	第	36 頁
機械及設備維護	第	39 頁
3. 一般建築及設備		
營建工程	第	41 頁
其他設備	第	43 頁
(三)人事費分析表	第	44 頁
四、參考表		
(一)歲出一級用途別科目分析表	第	45 頁
(二)資本支出分析表	第	46 頁
(三)各項費用彙計表	第	47 頁
(四)人事費彙計表	第	51 頁
(五)約聘僱人員費用分析表	第	52 頁
(六)派員出國計畫預算總表	第	53 頁
(七)派員出國計畫預算類別表-考察、訪問	第	54 頁
(八)公務車輛明細表	第	55 頁
(九)繼續性計畫分年資金需求表	第	56 頁
(十)歲出按職能及經濟性綜合分類表	第	58 頁

# 臺北市立美術館

## 預算總說明

中華民國 108 年度

### 一、現行法定職掌及組織系統圖：

#### (一)機關主要職掌：

本館係依臺北市政府文化局組織規程第9條成立，掌理美術作品展陳列、蒐集、典藏、美術教育宣傳、推廣活動、資料研究、諮詢服務，以提高市民美術知識，提升文

#### (二)內部分層業務：

本館置館長1人綜理館務，副館長1人，預算員額130人，包含職員80人、駐衛警17人、技工及駕駛17人、工友10人及聘僱人員6人，下設研究組、展覽組、典藏組、推廣組、總務組、會計室、人事室、政風室，分掌業務如下：

研究組：掌理美術學術研究出版、專題研究、本館及美術相關文獻資料彙集與整理、學術論壇規劃及充實並管理圖書相關資料。

展覽組：掌理國、內外美術作品之展覽、展覽專輯出版、雙年展事務、美術競賽及申請展、國際美術機構之交流業務等事項。

典藏組：掌理美術作品之徵集蒐藏、分類登記、整理考據、裱裝修護等事項。

推廣組：掌理美術教育之推廣、國際學術交流、節慶與周末夜間活動、義工培訓等事項。

總務組：掌理文書、事務、印信、出納、財產管理、管制考核、機電管理、警衛，及其他不屬各組之事項。

會計室：依法辦理歲計、會計事務，並兼辦統計事務。

人事室：依法辦理人事管理事項。

政風室：依法辦理政風業務。

#### (三)組織系統圖：

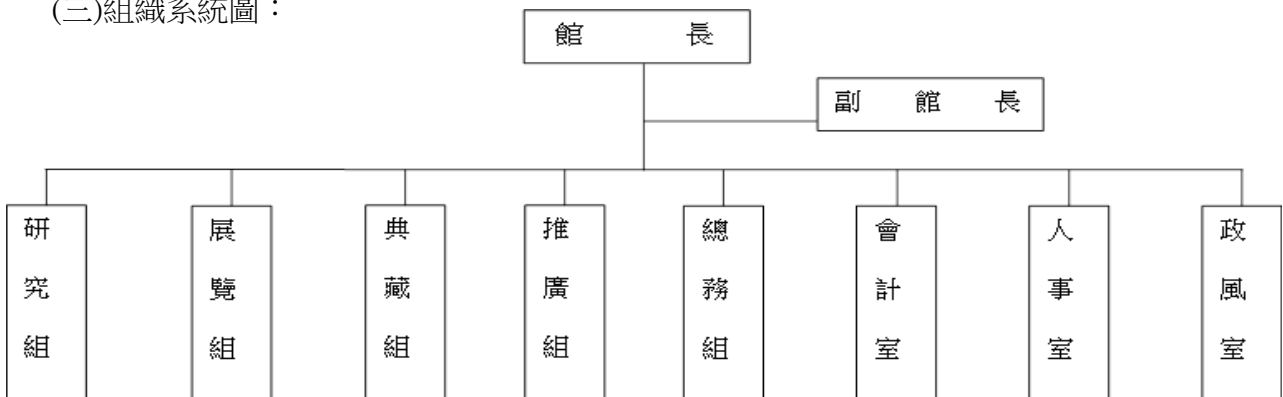

### 二、前年度及上年度已過期間計畫實施及預算執行情形：

#### (一)前年度計畫實施成果及決算辦理概況：

##### 1.歲入部分：

均於預定進度完成。歲入預算數11,178,205元，決算數11,788,686元，決算數約占預算數105.46%，超收數610,481元。

##### 2.歲出部分：

均於預定進度完成。歲出預算數437,914,362元，決算數424,117,272元，決算數約占預算數96.85%，賸餘數13,797,090元。

# 臺北市立美術館

## 預算總說明

中華民國 108 年度

(二) 上年度已過期間計畫實施及預算執行概況：(107年1月至107年5月)

1. 歲入部分：均照預定進度執行，截至107年5月底止執行情形如下：

(1) 一般賠償收入：上年度預算數150,000元，實際執行數6,000元，占預算分配數48,000元之12.5%。

(2) 場地設施使用費：上年度預算數3,671,853元，實際執行數1,470,491元，占預算分配數1,575,000元之93.36%。

(3) 資料使用費：上年度預算數40,000元，實際執行數6,353元，占預算分配數8,000元之79.41%。

(4) 廢舊物資售價：上年度預算數75,000元，實際執行數523元，占預算分配數26,000元之2.01%。

(5) 其他雜項收入：上年度預算數1,560,000元，實際執行數397,719元，占預算分配數550,000元之72.31%。

2. 歲出部分：均照預定進度執行，截至107年5月底止執行情形如下：

(1) 行政管理：上年度預算數143,432,116元，實際執行數67,214,733元，占預算分配數78,975,000元之85.11%。

(2) 美術展覽：上年度預算數118,876,835元，實際執行數6,933,581元，占預算分配數12,050,000元之57.54%。

(3) 美術品典藏與維護：上年度預算數4,660,387元，實際執行數444,188元，占預算分配數580,000元之76.58%。

(4) 推廣美術學術：上年度預算數25,027,400元，實際執行數3,971,361元，占預算分配數5,898,000元之67.33%。

(5) 研究美術學術：上年度預算數8,490,717元，實際執行數937,980元，占預算分配數1,283,000元之73.11%。

(6) 機械及設備維護：上年度預算數13,997,841元，實際執行數1,669,628元，占預算分配數2,369,000元之70.48%。

(7) 營建工程：上年度預算數83,646,892元，實際執行數4,867,340元，占預算分配數38,716,000元之12.57%。

(8) 其他設備：上年度預算數35,951,672元，實際執行數30,724,100元，占預算分配數31,215,000元之98.43%。

三、本年度施政計畫重點及預算提要：

(一) 本年度計畫重點及預期績效：

1. 修繕美術館硬體空間，為臺北城市發展注入更新更大活力與遠景。
2. 舉辦各項美術展覽，提高本市美術教育及展出效果。
3. 促進國際美術作品交流，提高本市美術水準。
4. 加強美術作品徵集、蒐藏、充實館藏作品。
5. 推廣美術教育宣傳，輔導本市各級學校之美術教育，舉辦美術競賽。
6. 研究美術資料，出版美術書籍，充實美術圖書資料。
7. 加強機電設備之維護工作，延長使用壽命。
8. 維護館內安全，維持各項活動及參觀秩序，保持館內外之整潔。
9. 提高美術創作水準，培養藝術情操，改善社會風氣，提高市民生活品質。

# 臺北市立美術館

## 預算總說明

中華民國 108 年度

(二)本年度預算提要及成本估計：

1.歲入部分編列8,769,000 元，包括罰款及賠償收入150,000元，規費收入5,634,000元，財產收入1,425,000元，其他收入1,560,000元。

2.歲出部分編列402,194,000元，其中經常門預算347,400,000元，資本門預算54,794,000元，其明細如下：

(1) 一般行政編列156,785,000元，包括人事費122,633,000元，業務費34,152,000元。

(2) 美術館業務編列190,615,000元，包括業務費189,465,000元，獎補助費1,150,000元。

(3) 一般建築及設備編列54,794,000元，包括營建工程11,908,000元，其他設備42,886,000元。

本 頁 空 白

# 臺北市立美術館

## 歲入預算表

中華民國108年度

單位：新臺幣千元

款	項	目	節	名稱及編號	本年度預算數			上年度預算數	前年度決算數	本年度與上年度比較	說明
					合計	經常門	資本門				
				合計	8,769	8,769	-	5,497	11,787	3,272	
02				03000000000 罰款及賠償收入	150	150	-	150	16	-	
	083			03153430000 臺北市立美術館	150	150	-	150	16	-	
		01		03153430300 賠償收入	150	150	-	150	16	-	
			01	03153430301 一般賠償收入	150	150	-	150	16	-	本年度預算數係廠商違約金收入。
03				04000000000 規費收入	5,634	5,634	-	3,712	6,136	1,922	
	075			04153430000 臺北市立美術館	5,634	5,634	-	3,712	6,136	1,922	
		01		04153430200 使用規費收入	5,634	5,634	-	3,712	6,136	1,922	
			01	04153430204 資料使用費	61	61	-	40	61	21	本年度預算數係典藏品圖檔使用收入。
			02	04153430213 場地設施使用費	5,573	5,573	-	3,672	6,075	1,901	本年度預算數內容與上年度之比較如下： 1.門票全票收入3,413,000元，較上年度增加1,743,847元。 2.門票半票收入1,057,700元，較上年度增加657,200元。 3.館舍場地使用費收入40,000元，較上年度無增減。 4.禮品店及藝術書店場地使用費收入318,300元，較上年度增加106,100元。 5.新增王大閣書軒委外收入360,000元。 6.新增B2餐廳委外收入384,000元。 7.架設電信基地臺使用收入改列財產收入，減列1,350,000元。
04				06000000000 財產收入	1,425	1,425	-	75	15	1,350	
	092			06153430000 臺北市立美術館	1,425	1,425	-	75	15	1,350	
		01		06153430100 財產孳息	1,350	1,350	-	-	-	1,350	
			01	06153430102 租金收入	1,350	1,350	-	-	-	1,350	收取架設電信基地臺使用收入增列1,350,000元。
		02		06153430500 廢舊物資售價	75	75	-	75	15	-	

# 臺北市立美術館

## 歲入預算表

中華民國108年度

單位：新臺幣千元

款	項	目	節	名稱及編號	本年度預算數			上年度預算數	前年度決算數	本年度與上年度比較	說明
					合計	經常門	資本門				
			01	06153430501 廢舊物資售價	75	75	-	75	15	-	本年度預算數係變賣報廢財產物品殘值收入。
06				08000000000 補助及協助收入	-	-	-	-	4,500	-	
	037			08153430000 臺北市立美術館	-	-	-	-	4,500	-	
		01		08153430100 上級政府補助收入	-	-	-	-	4,500	-	
			01	08153430102 計畫型補助收入	-	-	-	-	4,500	-	前年度決算數係文化部補助辦理各項計畫經費收入，本年度及上年度均無預算數。
08				11000000000 其他收入	1,560	1,560	-	1,560	1,120	-	
	087			11153430000 臺北市立美術館	1,560	1,560	-	1,560	1,120	-	
		01		11153430200 雜項收入	1,560	1,560	-	1,560	1,120	-	
			01	11153430201 收回以前年度歲出	-	-	-	-	1	-	前年度決算數係收回105年度佈卸展人力費用溢付、西文期刊缺書退款、退撫基金溢撥機關負擔，本年度及上年度均無預算數。
			02	11153430210 其他雜項收入	1,560	1,560	-	1,560	1,119	-	本年度預算數內容與上年度之比較如下： 1. 出版品銷售收入1,080,000元，較上年度無增減。 2. 招標文件工本費收入10,000元，較上年度無增減。 3. 零星收入220,000元，較上年度無增減。 4. 兒童美術營學費收入250,000元，較上年度無增減。



# 臺北市立美術館

## 歲出預算表

中華民國108年度

單位：新臺幣千元

科 目				本年度預算數			上年度 預算數	前年度 決算數	本年度與 上年度比較	說 明	
款	項	目	節	名稱及編號	合計	經常門					資本門
15				0015000000 臺北市政府文化局主管	402,194	347,400	54,794	434,086	424,117	-31,892	
	004			0015343000 臺北市立美術館	402,194	347,400	54,794	434,086	424,117	-31,892	
		01		53153430100 一般行政	156,785	156,785	-	143,433	69,853	13,352	
			01	53153430101 行政管理	156,785	156,785	-	143,433	69,853	13,352	本年度預算數之內容與上年度之比較如下： 1.人事費 122,633,000元，較上年度增列3,392,388元，係依預算員額覈實編列。 2.新增外出洽公所需大眾運輸交通費用20,160元。 3.售票專案管理服務委託費1,719,000元，較上年度增列619,000元。 4.展覽場維修費1,750,000元，較上年度增列524,614元。 5.公務車輛養護費83,620元，較上年度增列49,700元。 6.水、電費12,937,520元，較上年度增列4,331,926元。 7.周圍環境綠化費用160,200元，較上年度增列70,200元。 8.清潔維持費及一般事業廢棄物委外清運費3,950,000元，較上年度增列500,000元。 9.保全服務費9,911,520元，較上年度增列3,883,580元。 10.其他合共3,619,980元，較上年度減列38,684元。
		02		53153434200 美術館業務	190,615	190,615	-	171,054	241,812	19,561	
			01	53153434201 美術展覽	137,069	137,069	-	118,877	131,278	18,192	本年度預算數之內容與上年度之比較如下： 1.翻譯費1,745,000元，較上年度增列245,000元。 2.展覽企畫、佈置及作品製作費等29,963,260元，較上年度增列14,782,828元。 3.專輯編纂印製費1,554,000元，較上年度增列9,707元。 4.展場佈置費8,500,000元，較上年度增列1,032,456元。 5.廣告文宣及公開資料等企劃、製作、媒體費5,250,000元，較上年度增列1,238,730元。 6.策展費與協辦費等5,000,000元，較上年度增列850,000元。 7.雙年展國內外運輸佈卸展費3,800,000元，較上年度增列800,000元。 8.文宣及紀念品設計製作費等1,700,000元，較上年度減列1,000,000元。 9.其他合共79,556,740元，較上年度增列233,444元。
			02	53153434202 美術品典藏及維護	6,298	6,298	-	4,661	13,182	1,637	本年度預算數之內容與上年度之比較如下： 1.各類文稿編輯審稿、譯稿、撰稿費400,000元，較上年度增列176,000元。 2.各種表冊、資料卡、典藏狀等之印刷及製作費用81,800元，較上年度增列37,163元。 3.典藏作品數位化製作費1,800,000元，較上年度增列1,500,000元。 4.研究專冊設計及印刷費410,000元，較上年度減列74,900元。 4.其他合共3,606,200元，較上年度減列650元。
			03	53153434203 推廣美術教育	28,304	28,304	-	25,027	54,428	3,277	本年度預算數之內容與上年度之比較如下： 1.場地佈置費3,300,000元，較上年度增列800,000元。 2.王大閎建築劇場2,000,000元，較上年度增列500,000元。

# 臺北市立美術館

## 歲出預算表

中華民國108年度

單位：新臺幣千元

科 目				本年度預算數			上年度 預算數	前年度 決算數	本年度與 上年度比較	說 明
款	項	目	節	名稱及編號	合計	經常門				
			04	53153434204 研究美術學術	8,675	8,675	-	8,491	15,859	184 3.展場空間及管理服務費3,480,000元，較上年度增列1,410,240元。 4.志工餐點及交通補助 3,168,000元，較上年度增列718,810元。 5.其他合共16,356,000元，較上年度減列152,450元。
			05	53153434205 機械及設備維護	10,269	10,269	-	13,998	27,065	-3,729 本年度預算數之內容與上年度之比較如下： 1.現代美術季刊出版783,723元，較上年度增列168,123元。 2.其他合共7,891,277元，較上年度增列16,160元。
		03		53153436200 接受補助業務支出	-	-	-	-	4,500	-
			01	53153436202 接受中央各部會補助業務支出	-	-	-	-	4,500	-
		04		53153439000 一般建築及設備	54,794	-	54,794	119,599	107,952	-64,805
			01	53153439002 營建工程	11,908	-	11,908	83,647	70,849	-71,739
			02	53153439004 其他設備	42,886	-	42,886	35,952	37,103	6,934
										前年度決算數係文化部補助辦理各項計畫經費，本年度及上年度無預算數。
										本年度編列典藏庫房新建暨南進門改善工程 11,908,000元，本工程係107-112年度繼續性計畫。
										本年度編列汰換視聽室蘋果麥金塔電腦、徵購國內外美術作品費、圖書室購置圖書、展覽參考用書及圖書儀器設備費、展場遮陽捲簾更新及典藏庫房、修復室相關儀器設備費等，共計42,886,000元。

# 臺北市立美術館

## 歲入項目說明提要與預算明細表

經常門

中華民國108年度

單位：新臺幣元

	來源別子目及細目與編號	承辦單位	總務組	預算金額	
賠償收入—一般賠償收入	03153430301 賠償收入-一般賠償收入			150,000元	賠償收入—一般賠償收入
歲入項目說明	<p>一、項目內容： 辦理本館各項採購合約，廠商違約罰款。</p> <p>二、法令依據： 依據政府採購法相關法令及合約規定辦理。</p> <p>三、計算方法： 150,000元X1年=150,000元。</p> <p>四、實施進度： 自民國108年1月1日起至108年12月31日止。</p> <p>五、完成方法： 依實際收入解繳市庫。</p> <p>六、預期成果： 按預算項目內容執行完成，增加市庫收入。</p>				

# 臺北市立美術館

## 歲入項目說明提要與預算明細表

經常門

中華民國108年度

單位：新臺幣元

	科目名稱及編號	單位	數量	單價	預算數	說明及收入依據
賠償收入——一般賠償收入	合計				150,000	
	03153430301 一般賠償收入	年	1	150,000	150,000	各項採購合約廠商違約罰款。 收入依據：依據政府採購法 相關法令及合約規定辦理。

賠償收入——一般賠償收入

# 臺北市立美術館

## 歲入項目說明提要與預算明細表

經常門

中華民國108年度

單位：新臺幣元

使用規費收入—資料使用費	來源別子目及細目與編號	04153430204 使用規費收入-資料使用費	承辦單位	典藏組	預算金額	61,000元	
歲入項目說明	<p>一、項目內容： 本館典藏品圖檔使用收入。</p> <p>二、法令依據： 依據圖檔使用相關規定辦理。</p> <p>三、計算方法： 本館典藏品圖檔使用收入61,000元X1年=61,000元。</p> <p>四、實施進度： 自民國108年1月1日起至108年12月31日止。</p> <p>五、完成方法： 依實際收入數解繳市庫。</p> <p>六、預期成果： 加強各項收入，做好文化服務事業，並增加市庫收入。</p>						使用規費收入—資料使用費

# 臺北市立美術館

## 歲入項目說明提要與預算明細表

經常門

中華民國108年度

單位：新臺幣元

	科目名稱及編號	單位	數量	單價	預算數	說明及收入依據
使用規費收入—資料使用費	合計				61,000	
	04153430204 資料使用費	年	1	61,000	61,000	本館典藏品圖檔使用收入。 收入依據：依據圖檔使用相關規定辦理。

使用規費收入—資料使用費

# 臺北市立美術館

## 歲入項目說明提要與預算明細表

經常門

中華民國108年度

單位：新臺幣元

	來源別子目及細目與編號	04153430213 使用規費收入-場地設施使用費	承辦單位	總務組	預算金額	5,573,000元
使用規費收入—場地設施使用費	<p>一、項目內容：依規定市民購門票參觀，全票30元、半票15元。本館館舍等場地使用費收入。</p> <p>二、法令依據：依據相關規定辦理。                      (一)依據102年7月4日府法綜字第10231978600號令修正「臺北市立美術館門票收費標準」辦理。                      (二)依據101年3月21日北市文化三字第10130110800號令「臺北市立美術館場地使用收費基準」辦理。                      (三)依據104年度「臺北市立美術館禮品店及藝術書店使用行政契約」辦理。                      (四)依據107年度「臺北市立美術館王大閱書軒使用行政契約」辦理。                      (五)依據107年度「臺北市立美術館B2餐廳使用行政契約」辦理。                      (六)依據107年度「臺北市立美術館南進門餐廳使用行政契約」辦理。</p> <p>三、計算方法：(一)門票全票收入3,413,000元X1年=3,413,000元。                      (二)門票半票收入1,057,700元X1年=1,057,700元。                      (三)館舍場地使用收入10,000元X4次=40,000元。                      (四)禮品店及藝術書店場地使用收入26,525元X12月=318,300元。                      (五)王大閱書軒委外收入30,000元X12月=360,000元。                      (六)B2餐廳委外收入32,000X12月=384,000元。</p> <p>四、實施進度：自民國108年1月1日起至108年12月31日止。</p> <p>五、完成方法：依實際收入數解繳市庫。</p> <p>六、預期成果：加強各項設備，充實內容，提供精緻文化活動以提高市民生活品質。書店方便遊客購物並增加市庫收入。</p>					
歲入項目說明						

使用規費收入—場地設施使用費

# 臺北市立美術館

## 歲入項目說明提要與預算明細表

經常門

中華民國108年度

單位：新臺幣元

	科目名稱及編號	單位	數量	單價	預算數	說明及收入依據
使用規費收入—場地設施使用費	合計				5,573,000	
	04153430213 場地設施使用費	年	1	3,413,000	3,413,000	門票全票收入。 收入依據：依據102年7月4日府法綜字第10231978600號令修正「臺北市立美術館門票收費標準」辦理。
		年	1	1,057,700	1,057,700	門票半票收入。 收入依據：依據102年7月4日府法綜字第10231978600號令修正「臺北市立美術館門票收費標準」辦理。
		次	4	10,000	40,000	館舍場地使用收入。 收入依據：依據101年3月21日北市文化三字第10130110800號令「臺北市立美術館場地使用收費基準」辦理。
		月	12	26,525	318,300	禮品店及藝術書店場地使用收入。 收入依據：依據104年度「臺北市立美術館禮品店及藝術書店使用行政契約」辦理。
		月	12	30,000	360,000	王大閱書軒委外收入(新增)。 收入依據：依據107年度「臺北市立美術館王大閱書軒使用行政契約」辦理。
		月	12	32,000	384,000	B2餐廳委外收入(新增)。 收入依據：依據107年度「臺北市立美術館B2餐廳使用行政契約」辦理。



# 臺北市立美術館

## 歲入項目說明提要與預算明細表

經常門

中華民國108年度

單位：新臺幣元

財產孳息 — 租金收入	來源別子目及 細目與編號	06153430102 財產孳息-租金收入	承辦單位	總務組	預算金額	1,350,000元	
歲 入 項 目 說 明	<p>一、項目內容： 架設電信基地臺使用收入。</p> <p>二、法令依據： 依據103年7月15日府法綜字第10332198700號令修正「臺北市市有公用房地提供使用辦法」辦理。</p> <p>三、計算方法： 架設電信基地臺使用收入112,500元x12月=1,350,000元。</p> <p>四、實施進度： 自民國108年1月1日起至108年12月31日止。</p> <p>五、完成方法： 依實際收入數解繳市庫。</p> <p>六、預期成果： 加強各項設備，提供精緻文化活動以提高市民生活品質。</p>						財產孳息 — 租金收入

# 臺北市立美術館

## 歲入項目說明提要與預算明細表

經常門

中華民國108年度

單位：新臺幣元

	科目名稱及編號	單位	數量	單價	預算數	說明及收入依據
財產孳息—租金收入	合計				1,350,000	
	06153430102 租金收入	月	12	112,500	1,350,000	架設電信基地臺使用收入。 收入依據：依據103年7月15日府法綜字第10332198700號令修正「臺北市市有公用房地提供使用辦法」辦理。

財產孳息—租金收入

# 臺北市立美術館

## 歲入項目說明提要與預算明細表

經常門

中華民國108年度

單位：新臺幣元

廢舊物資售價 — 廢舊物資售價	來源別子目及 細目與編號	06153430501 廢舊物資售價-廢舊物資售價	承辦單位	總務組	預算金額	75,000元
歲 入 項 目 說 明	<p>一、項目內容： 變賣報廢財產及舊書報收入。</p> <p>二、法令依據： 依事務管理彙編、國有公用財產管理規定及臺北市市有財產報廢處理原則辦理。</p> <p>三、計算方法： 75,000元X1年=75,000元。</p> <p>四、實施進度： 自民國108年1月1日起至108年12月31日止。</p> <p>五、完成方法： 依規定於財產報廢時變賣，出售所得全數繳庫。</p> <p>六、預期成果： 響應資源回收，達到充分利用資源。</p>					

廢舊物資售價  
—  
廢舊物資售價

# 臺北市立美術館

## 歲入項目說明提要與預算明細表

經常門

中華民國108年度

單位：新臺幣元

科目名稱及編號	單位	數量	單價	預算數	說明及收入依據
合計				75,000	
06153430501 廢舊物資售價	年	1	75,000	75,000	各項廢舊物資售價。 收入依據：依事務管理彙編、國有公用財產管理規定及臺北市市有財產報廢處理原則辦理。

廢舊物資售價—廢舊物資售價

廢舊物資售價—廢舊物資售價

# 臺北市立美術館

## 歲入項目說明提要與預算明細表

經常門

中華民國108年度

單位：新臺幣元

	來源別子目及細目與編號	11153430210 雜項收入-其他雜項收入	承辦單位	總務組、推廣組	預算金額	1,560,000元	
雜項收入—其他雜項收入	<p>一、項目內容： 本館各種畫冊出售、零星及兒童美術營學費等收入繳庫。</p>						雜項收入—其他雜項收入
歲入項目說明	<p>二、法令依據： (一)依據103年1月15日府授研圖字第10330328400號函修正「臺北市政府所屬各機關政府出版品管理要點」辦理。 (二)依據政府採購法相關規定辦理。 (三)依據相關法令及契約規定辦理。 (四)依據規費法及其他相關法令規定辦理。</p>						
	<p>三、計算方法： (一)出售書刊、畫冊銷售收入180元X6,000本=1,080,000元。 (二)出售圖說工本費收入10,000元X1年=10,000元。 (三)零星收入220,000元X1年=220,000元。 (四)兒童美術營學費收入2,500元X100人=250,000元。</p>						
	<p>四、實施進度： 自民國108年1月1日起至108年12月31日止。</p>						
	<p>五、完成方法： 依實際收入數解繳市庫。</p>						
	<p>六、預期成果： 加強各項收入，做好文化服務事業，並增加市庫收入。</p>						

# 臺北市立美術館

## 歲入項目說明提要與預算明細表

經常門

中華民國108年度

單位：新臺幣元

	科目名稱及編號	單位	數量	單價	預算數	說明及收入依據
雜項收入 — 其他雜項收入	合計				1,560,000	
	11153430210 其他雜項收入	本	6,000	180	1,080,000	出售書刊、畫冊銷售收入。 收入依據：依據103年1月15日府授研圖字第10330328400號函修正「臺北市政府所屬各機關政府出版品管理要點」辦理。
		年	1	10,000	10,000	出售圖說工本費收入。 收入依據：依據政府採購法相關規定辦理。
		年	1	220,000	220,000	零星收入。 收入依據：依據相關法令及契約規定辦理。
		人	100	2,500	250,000	兒童美術營學費收入。 收入依據：依據規費法令及其他相關法令規定辦理。

雜項收入  
—  
其他雜項收入

# 臺北市立美術館

## 歲出計畫說明提要與各項費用明細表

中華民國108年度

單位：新臺幣元

一般行政 — 行政管理	業務計畫及工作計畫 名稱與編號	53153430101 一般行政-行政管理	承辦 單位	總務組、人事室、會計 室、政風室	預算 金額	156,785,000元	一般行政 — 行政管理
歲出計畫說明	<p>一、計畫內容： 掌理美術作品展覽陳列、蒐集、典藏、美術教育宣傳、推廣活動、資料研究、諮詢服務等相關行政配合支援工作及其他行政相關業務活動等，如事務管理部門之人事費、業務費及交通費等均係列入計畫，其工作內容包括：</p> <ol style="list-style-type: none"> <li>1.館務綜合行政及年度計畫擬定，考核工作。</li> <li>2.文書、庶務、財產、出納、館舍維護管理等。</li> <li>3.人事管理及人事查核工作。</li> <li>4.歲計、會計、統計工作。</li> <li>5.辦理端正政風、法令宣導、公務機密等工作。</li> <li>6.本館警衛安全及管區秩序的維護等。</li> <li>7.環境清潔及花木之維護工作。</li> </ol> <p>二、預期成果： 1.完成年度施政計畫及自行檢討考核事項。 2.辦理一般案件查詢。 3.辦理人事、任免、考績等事項。 4.辦理預算執行績效報告暨改進建議事項。 5.利用網路的便捷、快速取得所需資料，有效掌握時效，提升會計工作能力。 6.期嚇阻貪污、樹立廉能政風、提升行政效率。 7.全館設備之維護、安全均能順利完成。</p>						
分支計畫及用途別科目		單位	數量	單價	預算數	說 明	
合計					156,785,000	較上年度預算數143,432,116元，增加13,352,884元。	
01人員維持費					122,633,000	較上年度預算數119,240,612元，增加3,392,388元。	
0100 人事費					122,633,000		
0103 法定編制人員待遇					64,818,840		
		年	1	64,818,840	64,818,840	職員97人薪津(詳人事費分析表)。	
0104 約聘僱人員待遇					2,513,952		
		年	1	2,513,952	2,513,952	約僱6人薪津(詳人事費分析表)	
0105 技工及工友待遇					10,839,900		
		年	1	10,839,900	10,839,900	職工27人工資(詳人事費分析表)。	
0111 獎金					16,076,484		
		年	1	6,304,895	6,304,895	依考績法規定核發之獎金。	
		年	1	9,771,589	9,771,589	依規定核發之年終工作獎金。	
0121 其他給與					3,430,120		
		年	1	1,714,000	1,714,000	休假補助費。	

臺北市立美術館

歲出計畫說明提要與各項費用明細表

中華民國108年度

單位：新臺幣元

分支計畫及用途別科目	單位	數量	單價	預算數	說明
0131 加班值班費	人、月、段	33 × 12 × 1	630	249,480	員工上下班交通費。
	人、月、段	97 × 12 × 2	630	1,466,640	員工上下班交通費。
				4,724,065	
	年	1	1,753,065	1,753,065	本館員工辦理各項業務超時加班費。
	年	1	2,706,000	2,706,000	不休假加班費。
0141 退休退職給付	年	1	265,000	265,000	駐衛警及機電人員值日夜費。
				4,885,013	
0142 退休離職儲金	年	1	4,885,013	4,885,013	職工退休退職給付。
				7,868,554	
0151 保險	年	1	5,889,000	5,889,000	提撥退撫基金。
	年	1	150,840	150,840	提撥約聘僱人員離職儲金。
	年	1	1,828,714	1,828,714	提撥勞工退休準備金。
				7,476,072	
	年	1	4,090,404	4,090,404	職員及職工健保費。
	年	1	138,168	138,168	約聘僱健保費。
	年	1	2,234,460	2,234,460	職員公保費。
02一般業務	年	1	817,344	817,344	職工勞保費。
	年	1	195,696	195,696	約聘僱勞保費。
				19,272,000	較上年度預算數13,724,933元，增加5,547,067元。
	0200 業務費			19,272,000	
	0202 水電費			12,937,520	
0202 水電費	年	1	254,520	254,520	水費。
	年	1	12,683,000	12,683,000	電費。
0203 通訊費				213,840	
	月	12	17,820	213,840	信函寄發郵資。
0214 其他業務租金				60,000	
	年	1	60,000	60,000	悠遊卡機器租金。



臺北市立美術館

歲出計畫說明提要與各項費用明細表

中華民國108年度

單位：新臺幣元

分支計畫及用途別科目	單位	數量	單價	預算數	說明
0221 稅捐及規費				139,848	
	年	1	54,925	54,925	地價稅。
	年	1	55,593	55,593	房屋稅。
	年	1	18,350	18,350	公務車輛使用牌照稅(詳公務車輛明細表)。
	年	1	10,980	10,980	公務車輛燃料使用費(詳公務車輛明細表)。
0231 保險費				1,015,492	
	年	1	5,822	5,822	公務車輛保險費(詳公務車輛明細表)。
	年	1	59,670	59,670	公共意外責任險及現金保險費用。
	年	1	950,000	950,000	典藏作品保險費。
0271 物品				128,704	
	年	1	34,200	34,200	研考文具紙張費。
	年	1	4,750	4,750	醫療藥品費。
	年	1	89,754	89,754	公務車輛油料費(詳車輛明細表)。
0279 一般事務費				2,527,636	
	年	1	85,500	85,500	門票設計改版印製費(全、半票)。
	次	1	3,979	3,979	為民服務考核表冊印刷費。
	張	1,000	35	35,000	賀卡(美術館、藝術家交流用)。
	月	12	6,500	78,000	招待貴賓費。
	臺、月、張、年	2 × 12 × 8957.14	0.7	150,480	影印機使用費。
	年	1	60,000	60,000	悠遊卡清分服務手續費、紙張等費用。
	年	1	1,719,000	1,719,000	售票專案管理服務委託費。
	人、月	80 × 12	360	345,600	統籌業務費，按職員每人每月360元編列。
	人、月	23 × 12	120	33,120	統籌業務費，按約聘僱人員人員及駐衛警每人每月120元編列。
	人、月	27 × 12	50	16,200	統籌業務費，按駕駛、技工、工友每人每月50元編列。

一般行政—行政管理

一般行政—行政管理

臺北市立美術館

歲出計畫說明提要與各項費用明細表

中華民國108年度

單位：新臺幣元

分支計畫及用途別科目	單位	數量	單價	預算數	說明
0281 房屋建築養護費	年	1	757	757	配合預算編列至千元，增列進位數757元。
				1,942,280	
	年	1	1,750,000	1,750,000	展覽場維修費。
	年	1	4,510	4,510	鋼筋混凝土辦公房舍1,737坪，30坪以內者年列4,510元。
0282 車輛及辦公器具養護費	年	1	187,770	187,770	鋼筋混凝土辦公房舍1,737坪，超過30坪部分，每增加一坪增列110元計算。
				83,620	
	年	1	83,620	83,620	公務車輛養護費(詳公務車輛明細表)。
0291 國內旅費				21,700	
	人、天	14 × 1	1,550	21,700	市外業務出差費。
0295 短程車資				48,960	
	年	1	28,800	28,800	計程車接送費。
	人次	1,008	20	20,160	外出洽公所需大眾運輸交通費用(新增)。
0298 特別費				152,400	
	月	12	12,700	152,400	館長特別費。
05會計業務				63,000	較上年度預算數53,242元，增加9,758元。
0200 業務費				63,000	
0271 物品				30,780	
	月	12	2,565	30,780	文具紙張費。
0279 一般事務費				32,220	
	年	1	32,220	32,220	預算書印製費。
06人事業務				420,000	較上年度預算數422,601元，減少2,601元。
0200 業務費				420,000	
0250 按日按件計資酬金				137,600	
	年	1	35,000	35,000	聘請律師協助各項業務法律諮詢等事宜。

臺北市立美術館

歲出計畫說明提要與各項費用明細表

中華民國108年度

單位：新臺幣元

分支計畫及用途別科目	單位	數量	單價	預算數	說明
07政風業務	組	16	2,000	32,000	外聘講師鐘點費。
	千字	353	200	70,600	配合研究績效考核基準人員論文之審查費。
	0271 物品			8,720	
	年	1	8,720	8,720	文具紙張費。
	0279 一般事務費			273,680	
	月	12	1,140	13,680	各種表冊印刷費。
	人、年	130 × 1	2,000	260,000	文康活動費。
				30,000	較上年度預算數29,308元，增加692元。
	0200 業務費			30,000	
	0203 通訊費			270	
	月	12	22.5	270	信函郵電費。
0250 按日按件計資酬金			4,000		
	節	2	1,000	2,000	內聘講師鐘點費。
	節	1	2,000	2,000	外聘講師鐘點費。
0271 物品				9,918	
	月	12	285	3,420	文具紙張。
	次	2	3,249	6,498	購置法紀宣導書刊暨文宣品。
0279 一般事務費				11,812	
	年	1	9,012	9,012	各種表冊印刷。
	人次	35	80	2,800	調查政風案件工作人員逾時誤餐餐盒費用。
0291 國內旅費				3,100	
	人、天	1 × 2	1,550	3,100	查處政風案件出差旅費。
0295 短程車資				900	
	人次	30	30	900	調查政風案件工作人員短程洽公所需交通費。
11環境維護				4,273,000	較上年度預算數3,702,800元，增加570,200元。
0200 業務費				4,273,000	
0271 物品				22,800	

臺北市立美術館

歲出計畫說明提要與各項費用明細表

中華民國108年度

單位：新臺幣元

分支計畫及用途別科目	單位	數量	單價	預算數	說明
0279 一般事務費	月	12	1,900	22,800	清潔用具。
				4,190,200	
	季	4	40,050	160,200	周圍環境綠化費用。
	年	1	80,000	80,000	館舍消毒費。
0294 運費	年	1	3,950,000	3,950,000	清潔維持費及一般事業廢棄物委外清運費。
	車	12	5,000	60,000	庭園剪修樹木及大型廢料清運費。
12警衛業務				10,094,000	較上年度預算數6,258,620元，增加3,835,380元。
0200 業務費				10,094,000	
0271 物品				122,450	
	年	1	47,210	47,210	手電筒、無線電對講機用乾電池。
0279 一般事務費	人	140	76	10,640	教育宣導器材整備。
	組	10	6,460	64,600	汰換無線電對講機。
				9,971,550	
	月	12	380	4,560	各種表冊印刷費。
	套	17	1,500	25,500	駐衛警夏服、長褲。
	套	17	1,410	23,970	駐衛警配備領帶皮鞋、襪子、胸章、臂章、腰帶、領章等。
	月	12	500	6,000	文具紙張費。
	年	1	9,911,520	9,911,520	保全服務費。

# 臺北市立美術館

## 歲出計畫說明提要與各項費用明細表

中華民國108年度

單位：新臺幣元

美術館業務—美術展覽

美術館業務—美術展覽

<b>業務計畫及工作計畫名稱與編號</b>	53153434201 美術館業務-美術展覽	<b>承辦單位</b>	展覽組	<b>預算金額</b>	137,069,000元
<b>歲出計畫說明</b>	<p><b>一、計畫內容：</b> 本年度預定辦理「臺灣當代美術策劃展」、「美術競賽作品展」、「申請展」、「國際藝術交流展」、「臺灣美術典藏展」、「臺北雙年展」、「威尼斯雙年展」、「國際交流及公關事務之推廣」及其他相關展覽業務活動等，依據本館機關組織之職掌，研定各項美術展覽計畫，舉辦各項之展覽活動，次第實施完成，其工作內容包括：</p> <ol style="list-style-type: none"> <li>1.由本館主動蒐集、整理、研究、策劃旅居國內外當代藝術家來館展覽，以呈現臺灣當代藝術新貌。</li> <li>2.舉辦「臺北美術獎」鼓勵年輕優秀藝術家參與，發掘具創意與前瞻性之創作。</li> <li>3.舉辦「申請展」開放藝術家提出申請，鼓勵藝術創作。聘請學者專家進行評審，通過審查，由本館並負責免費安排檔期、場地、文宣製作及協助展覽相關事宜。</li> <li>4.舉辦「國際藝術交流展」，冀透過國與國館際互惠、「巡迴展」及策展人策劃方式，以提升我國在國際藝壇能見度，並加強與國際間文化交流。</li> <li>5.為突顯本館館藏特色，依臺灣美術史的發展脈絡，研究、整理、策劃「臺灣美術典藏展」讓民眾對臺灣美術史的發展有深刻了解與認識。</li> <li>6.持續兩年1次「臺北雙年展」之辦理，聘請策展人策劃，建立臺灣國際當代藝術主體地位。</li> <li>7.籌劃參加「威尼斯雙年展」臺灣館展出事宜，將臺灣當代藝術家推展至國際舞臺上，呈現臺灣當</li> </ol>				
	<p><b>二、預期成果：</b></p> <ol style="list-style-type: none"> <li>1.透過「臺灣當代美術策劃展」肯定臺灣當代名家之創作成就；設置「臺北美術獎」激勵深具發展力潛力的優秀藝術家，展現臺灣藝術豐沛的創作能量。</li> <li>2.設置「申請展」提供臺灣藝術家不同於商業空間的展出機會；舉辦「國際藝術交流展」，讓臺北市民擁有國際都會的鑑賞環境，培養市民宏觀的國際視野及氣度。</li> <li>3.「臺灣美術典藏展」呈現臺灣美術史歷程，建立觀眾對臺灣主體性之自覺與認同；「臺北雙年展」為本館年度大展之一，對臺灣藝術之整體發展，具有卓著的貢獻與效益。</li> <li>4.「威尼斯雙年展」為國際最知名之美術雙年展，參與該展，可促進與國際間的文化交流。</li> </ol>				
<b>分支計畫及用途別科目</b>	<b>單位</b>	<b>數量</b>	<b>單價</b>	<b>預算數</b>	<b>說 明</b>
合計				137,069,000	較上年度預算數118,876,835元，增加18,192,165元。
02展覽業務				91,076,000	較上年度預算數76,015,965元，增加15,060,035元。
0200 業務費				89,926,000	
0203 通訊費	年	1	504,000	504,000	國內外快遞費。
0231 保險費	年	1	3,025,000	3,025,000	作品保險費。
0250 按日按件計資酬金	人次	45	2,500	112,500	邀請學者、專家出席費。
	年	1	1,745,000	1,745,000	翻譯費。
	千字	200	690	138,000	撰稿費。
	件	300	690	207,000	邀請學者、專家評審費。
0271 物品	年	1	928,796	928,796	文具紙張、圖檔材料及佈展材料。
0279 一般事務費				67,173,020	

臺北市立美術館

歲出計畫說明提要與各項費用明細表

中華民國108年度

單位：新臺幣元

美術館業務—美術展覽

美術館業務—美術展覽

分支計畫及用途別科目	單位	數量	單價	預算數	說明
	檔、次	18 × 1	250,000	4,500,000	文宣設計製作費、廣告製作費及媒體費等。
	次	20	25,000	500,000	開幕茶點及接待外賓等。
	年	1	2,650,000	2,650,000	藝術家參展費、洽展旅費及日支費。
	年	1	29,963,260	29,963,260	展覽企畫、佈置及作品製作費等。
	年	1	1,554,000	1,554,000	專輯編纂印製費。
	次	1	28,000,000	28,000,000	暑期大型展借展費及籌辦費用等。
	人次	72	80	5,760	辦理公務逾時誤餐餐盒費用。
0283 設施及機械設備養護費				380,000	
	年	1	380,000	380,000	攝影器材維修。
0291 國內旅費				248,000	
	人、天	120 × 1	1,550	186,000	市外出差費。
	人次	124	500	62,000	市外專家交通費。
0294 運費				15,464,684	
	年	1	15,464,684	15,464,684	展品運輸包裝費。
0400 獎補助費				1,150,000	
0456 獎勵及慰問				1,150,000	
	式	1	1,150,000	1,150,000	優勝獎金。
03雙年展				36,713,000	較上年度預算數35,000,000元，增加1,713,000元。
0200 業務費				36,713,000	
0231 保險費				200,000	
	次	1	200,000	200,000	作品保險費。
0249 臨時人員酬金				742,000	
	年	1	742,000	742,000	助理酬金。
0250 按日按件計資酬金				1,276,000	
	人次	18	2,500	45,000	邀請學者藝術家研討座談出席費。
	千字	200	1,210	242,000	撰稿費。

臺北市立美術館

歲出計畫說明提要與各項費用明細表

中華民國108年度

單位：新臺幣元

分支計畫及用途別科目	單位	數量	單價	預算數	說明
0279 一般事務費	年	1	989,000	989,000	翻譯費。
				29,395,000	
	次	1	8,500,000	8,500,000	展場佈置費。
	次	1	8,090,000	8,090,000	藝術家創作材料費。
	冊	1,700	190	323,000	專輯美術設計印製費。
	年	1	1,700,000	1,700,000	文宣及紀念品設計製作費等。
	人、次	50×1	86,400	4,320,000	策展人與藝術家旅費、日支費。
	年	1	550,000	550,000	記者會、開幕及招待貴賓等費用。
	人、次	10×1	91,200	912,000	邀請國際重要貴賓來訪機票及食宿日支費。
	年	1	5,000,000	5,000,000	策展費與協辦費等。
0293 國外旅費				1,300,000	
	年	1	1,300,000	1,300,000	海外交流展館員出國旅費。
0294 運費				3,800,000	
	次	1	3,800,000	3,800,000	雙年展國內外運輸佈卸展費。
04國際交流及公關事務之推廣				9,280,000	較上年度預算數7,860,870元，增加1,419,130元。
0200 業務費				9,280,000	
0213 資訊服務費				1,000,000	
	年	1	1,000,000	1,000,000	數位行銷。
0250 按日按件計資酬金				220,000	
	人次	40	2,500	100,000	諮詢委員出席費。
	次	10	12,000	120,000	口譯費。
0279 一般事務費				8,060,000	
	年	1	5,250,000	5,250,000	廣告文宣及公關資料等企劃、製作、媒體費等。
	人	10	80,000	800,000	國內外貴賓旅費及日支費。
	年	1	160,000	160,000	國內外貴賓參訪接待費及餐費。
	年	1	100,000	100,000	館際交流及國內外貴賓交誼紀念品。

美術館業務—美術展覽

美術館業務—美術展覽

臺北市立美術館

歲出計畫說明提要與各項費用明細表

中華民國108年度

單位：新臺幣元

分支計畫及用途別科目	單位	數量	單價	預算數	說明
	年	1	800,000	800,000	活動表設計印製、包裝派送費等
	次	1	950,000	950,000	衍生紀念品製作及館際交流相關費用。

美術館業務—美術展覽

美術館業務—美術展覽



# 臺北市立美術館

## 歲出計畫說明提要與各項費用明細表

中華民國108年度

單位：新臺幣元

美術館業務—美術品典藏及維護

美術館業務—美術品典藏及維護

<b>業務計畫及工作計畫名稱與編號</b>	53153434202 美術館業務-美術品典藏及維護	<b>承辦單位</b>	典藏組	<b>預算金額</b>	6,298,000元
<b>歲出計畫說明</b>	<p>一、計畫內容： 1.蒐購國內外知名藝術家作品，豐富館藏作為藝術研究之基礎。編印年度典藏目錄及現代化藏品管理，準確登錄建檔，電腦化資料庫整理。 2.典藏作品之維護與保存，戶外雕塑作品定期清潔與保養。 3.典藏品的管理與庫房維護。 4.典藏業務相關活動等。</p> <p>二、預期成果： 1.蒐藏優秀藝術作品編印典藏目錄，展現現代美術發展面貌，並呈現出臺灣美術展與世界思潮之互動關係，另健全網路典藏系統，提供便捷有效的電子藏品資料庫供查詢服務。 2.作品之妥善維護與保存，俾利於美術作品之研究、展覽、推廣及文化交流等用途。 3.庫房空間及儲物櫃價調整，俾利作品維護、保存及研究。</p>				

分支計畫及用途別科目	單位	數量	單價	預算數	說 明
合計				6,298,000	較上年度預算數4,660,387元，增加1,637,613元。
02研究與典藏				3,843,000	較上年度預算數2,204,737元，增加1,638,263元。
0200 業務費				3,843,000	
0203 通訊費	次	10	3,600	36,000	出版品等寄發業務聯繫郵電快遞。
0221 稅捐及規費	次	2	10,000	20,000	進口藝術品各項規費。
0231 保險費	次	20	5,000	100,000	作品保險費(含國內及國外)。
0250 按日按件計資酬金	人次	72	2,500	180,000	審議委員出席費及典藏相關諮詢費。
0271 物品	年	1	400,000	400,000	各類文稿編輯審稿、譯稿、撰稿費。
	年	1	66,500	66,500	文具、紙張各類重要文件及

臺北市立美術館

歲出計畫說明提要與各項費用明細表

中華民國108年度

單位：新臺幣元

美術館業務—美術品典藏及維護

美術館業務—美術品典藏及維護

分支計畫及用途別科目	單位	數量	單價	預算數	說明
0279 一般事務費				2,621,800	物品之無酸保存夾、護套等。
	年	1	81,800	81,800	各種表冊、資料卡、典藏狀等製作費用。
	件	300	1,000	300,000	典藏品拍攝費。
	年	1	30,000	30,000	諮詢審議會招待委員及藝術家費用。
	年	1	1,800,000	1,800,000	典藏作品數位化製作費。
	年	1	410,000	410,000	研究專冊設計及印刷費。
0291 國內旅費				74,700	
	人、天	24 × 1	1,550	37,200	市外出差費(研習會議、作品收退件等事項)。
	人次	75	500	37,500	市外專家交通費。
0294 運費				344,000	
	年	1	344,000	344,000	國內外作品之包裝搬移運送相關費用等。
03維護與管理				2,455,000	較上年度預算數2,455,650元，減少650元。
0200 業務費				2,455,000	
0271 物品				405,000	
	年	1	405,000	405,000	保存維護用之紙材、裝裱、設備維護相關費用等。
0279 一般事務費				2,050,000	
	年	1	2,050,000	2,050,000	典藏作品清潔、維護、修護相關費用等。

# 臺北市立美術館

## 歲出計畫說明提要與各項費用明細表

中華民國108年度

單位：新臺幣元

美術館業務—推廣美術教育

美術館業務—推廣美術教育

<b>業務計畫及工作計畫名稱與編號</b>	53153434203 美術館業務-推廣美術教育	<b>承辦單位</b>	推廣組	<b>預算金額</b>	28,304,000元
<b>歲出計畫說明</b>	<p>一、計畫內容： 1.研擬各項美術館教育推廣活動實施計畫，依年度計畫、預算及相關法令漸次完成。 2.辦理各項教育推廣活動，包括美術專題演講、座談會、賞析會、研討會、館慶及週六夜間活動。 3.培育具熱誠之志工團隊，提供專業並照顧弱勢團體之分齡、分眾導覽服務，帶領藝術進入社區。 4.配合展覽或獨立規劃創作體驗課程，包括工作坊等交流活動。 5.建構親子藝術教育展覽與活動，營造美好且友善的參觀與創作經驗。 6.及其他推廣業務活動等。</p> <p>二、預期成果： 1.與時俱進、提昇效率、依法執行美術推廣行政作業流程，提升服務品質。 2.透過各項教育推廣活動，邀請全體國民樂於參觀使用美術館之公眾文化資源。 3.針對不同年齡對象，辦理各式美術創作體驗活動，增加民眾認識與親近藝術的機會。 4.結合社會資源與民眾力量，透過系統訓練課程，培育義工參與各項導覽與教育推廣活動。 5.打造具有博物館完整功能取向、親善兒童及家庭觀眾的美術館教育空間。</p>				
<b>分支計畫及用途別科目</b>	<b>單位</b>	<b>數量</b>	<b>單價</b>	<b>預算數</b>	<b>說 明</b>
合計				28,304,000	較上年度預算數25,027,400元，增加3,276,600元。
02美術教育研習				5,044,000	較上年度預算數5,027,400元，增加16,600元。
0200 業務費				5,044,000	
0231 保險費	年	1	75,000	75,000	學員及作品保險費。
0279 一般事務費	年	1	100,000	100,000	學習營及工作人員誤餐費。
	次	1	32,600	32,600	貴賓招待費。
	式	1	4,500,000	4,500,000	兒童館展覽企劃、佈置及作品製作費等。
0294 運費	次	1	336,400	336,400	活動場佈及作品運輸搬運費。
03推廣業務及活動				15,831,000	較上年度預算數15,000,000元，增加831,000元。
0200 業務費				15,831,000	
0203 通訊費				383,600	

臺北市立美術館

歲出計畫說明提要與各項費用明細表

中華民國108年度

單位：新臺幣元

分支計畫及用途別科目	單位	數量	單價	預算數	說明
0250 按日按件計資酬金	年	1	383,600	383,600	郵電費。
				1,866,950	
	人次	146	2,500	365,000	專家學者出席費。
	節	208	2,000	416,000	專家學者鐘點費。
	年	1	325,950	325,950	譯稿及撰稿費。
0262 國內組織會費	場	38	20,000	760,000	邀請藝術團體節慶表演及廣場活動費。
				18,600	
	年	1	18,600	18,600	博物館組織會費。
0271 物品				408,200	
	月	12	2,000	24,000	文具紙張。
0279 一般事務費	年	1	384,200	384,200	攝影、視聽器材耗材等費用。
				12,637,600	
	年	1	3,300,000	3,300,000	場地佈置費。
	年	1	695,000	695,000	推廣活動委外錄影及後製費。
	年	1	278,600	278,600	教育推廣活動推廣品。
	式	1	982,000	982,000	教育活動印刷費(印製請柬、海報、說明書、學習單、學習手冊等費用)。
	式	1	102,000	102,000	活動餐會及茶點費。
	年	1	280,000	280,000	國外專家學者來回機票及食宿日支費。
	式	1	1,000,000	1,000,000	文化就在巷子裡及藝術進入社區計畫。
	式	1	4,000,000	4,000,000	X-Site戶外裝置藝術節。
0283 設施及機械設備養護費	式	1	2,000,000	2,000,000	王大閤建築劇場。
				331,250	
	年	1	331,250	331,250	攝影、視聽器材等維修費。
0291 國內旅費				184,800	
	人、天	16 × 1	1,550	24,800	市外出差費。
	人、次	32 × 10	500	160,000	學者專家與活動參訪交通費。

美術館業務—推廣美術教育

美術館業務—推廣美術教育

臺北市立美術館

歲出計畫說明提要與各項費用明細表

中華民國108年度

單位：新臺幣元

分支計畫及用途別科目	單位	數量	單價	預算數	說明
04 導覽教育服務				7,429,000	較上年度預算數5,000,000元，增加2,429,000元。
0200 業務費				7,429,000	
0231 保險費	年	1	110,000	110,000	志工保險費。
0250 按日按件計資酬金	年	1	3,480,000	3,480,000	展場及空間管理服務費。
0271 物品	年	1	311,000	311,000	導覽教育文具及機具。
0279 一般事務費	年	1	60,000	60,000	志工服務獎章。
	式	1	300,000	300,000	展場工作人員制服設計製作與清洗。
	人	28,800	110	3,168,000	志工餐點及交通補助費。

美術館業務—推廣美術教育

美術館業務—推廣美術教育

# 臺北市立美術館

## 歲出計畫說明提要與各項費用明細表

中華民國108年度

單位：新臺幣元

美術館業務－研究美術學術

美術館業務－研究美術學術

<b>業務計畫及工作計畫名稱與編號</b>	53153434204 美術館業務-研究美術學術	<b>承辦單位</b>	研究組	<b>預算金額</b>	8,675,000元
<b>歲出計畫說明</b>	<b>一、計畫內容：</b> 1.館務發展、研究規劃及出版等業務。 2.邀集國內外現代及當代藝術文稿，編排研究、展覽、教育、典藏、博物館學等專題，出版「現代美術」季刊；邀集國內外現代及當代藝術相關美學、藝術史、藝術創作、藝術批評、藝術教育等專論，編排出版「美術論叢」；徵集國內外現代及當代藝術學術論文，審查並編排出版「現代美術學報」；彙整本館年度工作成果，編排出版「美術館年報」。 3.引介現代及當代藝術學術新知，舉辦國際學術論壇及研討會並考核館內研究銜同仁研究績效。 4.辦理中外藝術圖書、期刊與影音資料購藏，提供藝術相關專業人員研究使用，並開放作為市民閱覽以推廣藝術教育。 5.文獻中心營運與管理，整理、分類、分析及展示本館歷年工作文獻檔案，並進行清單化與數位建置及藝術家口訪影音資料採集。 6.及其他相關美術館研究美術、學術業務活動等。				
	<b>二、預期成果：</b> 1.提高行政效能，呈現藝術學術專業水準。 2.呈現本館國際化館格特色，鼓勵國內探討現代及當代藝術之風氣，加強提升國內研究藝術學術之水準。 3.充實現代美術學術新知，擴展現代美術視野，加強國內外學術交流，提升專案規劃水準。 4.建置本館及藝術家歷史文獻資料，提供美術學術研究及臺灣現當代美術史撰寫。				
<b>分支計畫及用途別科目</b>	<b>單位</b>	<b>數量</b>	<b>單價</b>	<b>預算數</b>	<b>說 明</b>
合計				8,675,000	較上年度預算數8,490,717元，增加184,283元。
02學術刊物出版				3,275,000	較上年度預算數3,106,877元，增加168,123元。
0200 業務費				3,275,000	
0250 按日按件計資酬金				1,296,070	
	千字	960	725	696,000	撰稿及審查費。
	件	173	810	140,130	審查費。
	年	1	459,940	459,940	譯稿及口譯費。
0271 物品				116,907	
	年	1	116,907	116,907	辦公文具暨文獻整理歸檔相關耗材等。
0279 一般事務費				1,817,223	
	年	1	161,500	161,500	現代美術學報(數位線上版)。
	年	1	783,723	783,723	現代美術季刊出版。
	年	1	152,000	152,000	美術論叢出版。
	式	1	200,000	200,000	美術館年報(數位線上版)。

臺北市立美術館

歲出計畫說明提要與各項費用明細表

中華民國108年度

單位：新臺幣元

分支計畫及用途別科目	單位	數量	單價	預算數	說明
美術館業務—研究美術學術	年	1	520,000	520,000	相關出版品、紙上作品、座談活動文編、美編及攝錄影。
	0291 國內旅費			44,800	
	人、天	16 × 1	1,550	24,800	市外出差費。
	人次	40	500	20,000	專家交通費。
	03學術研討			1,353,000	較上年度預算數1,337,260元，增加15,740元。
	0200 業務費			1,353,000	
	0203 通訊費			73,000	
	年	1	73,000	73,000	刊物分送郵資、傳真電話費。
	0250 按日按件計資酬金			80,000	
	人次	32	2,500	80,000	學者、專家出席費。
0279 一般事務費			1,200,000		
年	1	1,000,000	1,000,000	專家、學者來臺旅費及日支費等。	
篇	10	20,000	200,000	論文發表費。	
04圖書室業務			947,000	較上年度預算數946,580元，增加420元。	
0200 業務費			947,000		
0271 物品			905,295		
年	1	150,520	150,520	圖書事務、圖書視聽資料加工與修補耗材等。	
年	1	387,600	387,600	中外文藝術類期刊訂閱費。	
年	1	237,500	237,500	線上資料庫使用費。	
年	1	129,675	129,675	當代藝術光碟片。	
0283 設施及機械設備養護費			41,705		
年	1	41,705	41,705	圖書室防盜系統定期保養維護及視聽設備維護費。	
05文獻中心業務			3,100,000	較上年度預算數3,100,000元，無增減。	
0200 業務費			3,100,000		
0279 一般事務費			3,100,000		
式	2	1,550,000	3,100,000	本館重要文獻資料影音檔案	

臺北市立美術館

歲出計畫說明提要與各項費用明細表

中華民國108年度

單位：新臺幣元

分支計畫及用途別科目	單位	數量	單價	預算數	說明
					數位化與文獻數位典藏系統建置及副本製作等業務。

美術館業務—研究美術學術

美術館業務—研究美術學術



# 臺北市立美術館

## 歲出計畫說明提要與各項費用明細表

中華民國108年度

單位：新臺幣元

美術館業務—機械及設備維護

美術館業務—機械及設備維護

<b>業務計畫及工作計畫名稱與編號</b>	53153434205 美術館業務-機械及設備維護	<b>承辦單位</b>	機電室	<b>預算金額</b>	10,269,000元
<b>歲出計畫說明</b>	<p>一、計畫內容：確實進行高低壓設備、燈光空調設備、電梯電機設備、防盜消防設備、給排水衛生設備及電腦系統設備及其他相關業務活動等設施之維護保養，以確保功能正常。</p> <p>二、預期成果： 1.高低壓設備提供全館配電電力系統之主要設施及保養，為維持全館正常運作。                  2.藉由中央空調系統溫溼度調整以提供舒適之環境。                  3.為提供遊客及障礙者最佳之垂直運輸工具。                  4.預防宵小份子入侵，事先偵測火災區域立刻迅速處理，免於造成重大損失。                  5.日常生活之飲用水及環境衛生之維持。                  6.配合省電及環保政策，逐年更換節能省電投射燈具。                  7.維持機械及各項設備之功能正常，並延長使用壽命，擷節公帑，發揮各項設備效益。</p>				

分支計畫及用途別科目	單位	數量	單價	預算數	說 明
合計				10,269,000	較上年度預算數13,997,841元，減少3,728,841元。
02機器設備維護				4,497,000	較上年度預算數8,239,175元，減少3,742,175元。
0200 業務費				4,497,000	
0203 通訊費	年	1	351,386	351,386	電話費。
0250 按日按件計資酬金	年	1	132,054	132,054	消防總檢查檢驗費。
0271 物品	月	12	855	10,260	各種文具紙張。
	年	1	700,000	700,000	各式消防、監視、排水、機電、電力系統及房舍等及其他相關養護維修用零料。
	年	1	285,000	285,000	全館照明系統維護。
	年	1	82,000	82,000	AED租賃費用(新增)。
	年	1	7,405	7,405	柴油發電機油費。
0279 一般事務費				63,600	

臺北市立美術館

歲出計畫說明提要與各項費用明細表

中華民國108年度

單位：新臺幣元

分支計畫及用途別科目	單位	數量	單價	預算數	說明
美術館業務—機械及設備維護 03資訊設備維護	年	1	40,000	40,000	機電人員安全配備(工作絕緣鞋、安全帽、安全鎖、耐高壓絕緣手套及其他相關配備)。
	人次	60	80	4,800	逾時誤餐餐盒費用。
	套	12	1,500	18,000	機電人員值夜寢具(新增)。
	年	1	800	800	配合預算編列至千元，增列進位數800元。
	0283 設施及機械設備養護費			2,860,975	
	年	1	2,860,975	2,860,975	消防、電梯、空調系統、各式輸配電力系統、發電機等及其他機電相關設備維護費。
	0295 短程車資			4,320	
	人次	144	30	4,320	短程洽公所需交通費。
	0200 業務費			5,772,000	較上年度預算數5,758,666元，增加13,334元。
	0201 教育訓練費			16,000	
	年	1	16,000	16,000	電腦訓練費。
	0203 通訊費			680,000	
	年	1	680,000	680,000	20M光纖網路月租費。
0213 資訊服務費			4,812,000		
年	1	412,000	412,000	軟體維護費。	
年	1	570,000	570,000	委託資訊服務。	
年	1	3,200,000	3,200,000	網路數位內容出版製作。	
年	1	200,000	200,000	網頁製作。	
年	1	160,000	160,000	無線網路及超高速乙太網路路由器保固維修。	
年	1	270,000	270,000	電腦設備硬體維護費。	
0271 物品			264,000		
年	1	50,000	50,000	資訊用品及零組件。	
年	1	214,000	214,000	電腦耗材。	

# 臺北市立美術館

## 歲出計畫說明提要與各項費用明細表

中華民國108年度

單位：新臺幣元

一般建築及設備—營建工程	業務計畫及工作計畫名稱與編號	53153439002 一般建築及設備-營建工程	承辦單位	典藏組、總務組	預算金額	11,908,000元	一般建築及設備—營建工程
歲出計畫說明	<p>一、計畫內容： 1.典藏庫房新建暨南進門改善工程。</p> <p>二、預期成果： 1.除為建置一個好的保存環境，妥善保存現今已收精選藝術品外，也為未來20年的典藏大計做出長遠的規劃。</p>						
	分支計畫及用途別科目	單位	數量	單價	預算數	說 明	
	合計				11,908,000	較上年度預算數16,004,423元，減少4,096,423元。	
	11其他修建工程				11,908,000	較上年度預算數83,646,892元，減少71,738,892元。	
	0300 設備及投資				11,908,000	03典藏庫房新建暨南進門改善工程 本工程係107-112年度連續性計畫，總經費 79,732,936元(委託技術服務費 46,818,288元，工程專案管理費 32,914,648元)，除至上年度編列14,698,343元，本年度編列11,908,000元(委託技術服務費 4,300,000元，工程專案管理費 6,000,000元)，餘 54,734,593元編列於以後年度；其各年度資金需求詳如後分年資金需求表。另工程管理費截至上年度編列1,206,080元，本年度編列1,608,000元。	
	0302 房屋建築及設備費				11,908,000		
		式	1	4,300,000	4,300,000	本年度所需委託技術服務費。	
		式	1	6,000,000	6,000,000	本年度所需工程專案管理費。	

臺北市立美術館

歲出計畫說明提要與各項費用明細表

中華民國108年度

單位：新臺幣元

分支計畫及用途別科目	單位	數量	單價	預算數	說明
一般建築及設備—營建工程	式	1	1,608,000	1,608,000	本年度所需工程管理費。

# 臺北市立美術館

## 歲出計畫說明提要與各項費用明細表

中華民國108年度

單位：新臺幣元

一般建築及設備—其他設備	業務計畫及工作計畫 名稱與編號	53153439004 一般建築及設備-其他設備	承辦 單位	展覽組、典藏組、研究組	預算 金額	42,886,000元	一般建築及設備—其他設備
歲出計畫說明	<p>一、計畫內容：</p> <ol style="list-style-type: none"> <li>1.依計畫蒐購國內外優秀作品，以充實典藏。</li> <li>2.擴充電腦導覽系統功能並增加導覽設備數量。</li> <li>3.增購美術專業圖書，充實本館藏書。</li> <li>4.增添業務機具設備，加強專業效率。</li> <li>5.提供本館網際網路連線順暢及館內資訊設備維護。</li> <li>6.更新全館監視系統，確保館舍安全。</li> <li>7.創造更優質的展場空間，提供市民更優質的文化藝術參與環境。</li> </ol> <p>二、預期成果： 充實美術館典藏品及設備與環境，提供美術服務，使館務順利進行。</p>						
分支計畫及用途別科目		單位	數量	單價	預算數	說 明	
合計					42,886,000	較上年度預算數35,951,672元，增加6,934,328元。	
04其他設備					42,886,000	較上年度預算數35,951,672元，增加6,934,328元。	
0300 設備及投資					42,886,000		
0306 資訊軟硬體設備費					712,000		
		部	16	20,500	328,000	汰換個人電腦。	
		年	1	128,000	128,000	網路及資訊周邊設備。	
		年	1	78,000	78,000	視聽室汰換蘋果麥金塔電腦。	
		年	1	178,000	178,000	套裝軟體。	
0319 雜項設備費					42,174,000		
		年	1	40,000,000	40,000,000	徵購國內外美術作品費。	
		式	1	700,000	700,000	圖書室購置圖書、展覽參考用書及圖書儀器設備費。	
		式	1	1,274,000	1,274,000	展場遮陽捲簾更新。	
		式	1	200,000	200,000	典藏庫房、修復室相關儀器設備費。	

# 臺北市立美術館

## 人事費分析表

中華民國108年度

0253010100-文化支出-一般行政-行政管理

單位：新臺幣元

類別	預算員額	全年度人事費											備註	
		民意代表待遇	政務人員待遇	法定編制人員待遇	約聘僱人員待遇	技工及工友待遇	獎金	其他給與	加班值班費	退休退職給付	退休離職儲金	保險		合計
合計	130			64,818,840	2,513,952	10,839,900	16,076,484	3,430,120	4,724,065	4,885,013	7,868,554	7,476,072	122,633,000	
正式員額	97			64,818,840			13,503,926	1,618,000	1,835,000	4,255,013	5,889,000	5,738,304	97,658,083	
職員	97			64,818,840			13,503,926	1,618,000	1,835,000	4,255,013	5,889,000	5,738,304	97,658,083	警衛17人。
約聘僱人員	6				2,513,952		314,244	96,000			150,840	333,864	3,408,900	
技工	16					6,600,000	1,375,000		528,000		1,026,278	853,632	10,382,910	
駕駛	1					412,500	85,938		33,000		33,000	53,352	617,790	
工友	10					3,827,400	797,376		310,000	630,000	769,436	496,920	6,831,132	
其他人事費								1,716,120	2,018,065				3,734,185	

# 臺北市立美術館

## 歲出一級用途別科目分析表

中華民國108年度

單位：新臺幣千元

名稱及編號	合計	經常支出						資本支出					
		人事費	業務費	獎補助費	債務費	預備金	小計	人事費	業務費	設備及投資	獎補助費	預備金	小計
合計	402,194	122,633	223,617	1,150			347,400			54,794			54,794
53153430000 文化支出	402,194	122,633	223,617	1,150			347,400			54,794			54,794
53153430100 一般行政	156,785	122,633	34,152				156,785						
53153430101 行政管理	156,785	122,633	34,152				156,785						
53153434200 美術館業務	190,615		189,465	1,150			190,615						
53153434201 美術展覽	137,069		135,919	1,150			137,069						
53153434202 美術品典藏及維護	6,298		6,298				6,298						
53153434203 推廣美術教育	28,304		28,304				28,304						
53153434204 研究美術學術	8,675		8,675				8,675						
53153434205 機械及設備維護	10,269		10,269				10,269						
53153439000 一般建築及設備	54,794									54,794			54,794
53153439002 營建工程	11,908									11,908			11,908
53153439004 其他設備	42,886									42,886			42,886

# 臺北市立美術館

## 資本支出分析表

中華民國108年度

單位：新臺幣千元

名稱及編號	合計	設備及投資								其他資本支出
		土地	房屋建築及設備	公共建設及設施	機械設備	運輸設備	資訊軟體設備	雜項設備	權利	
合計	54,794		11,908				712	42,174		
53153439000 一般建築及設備	54,794		11,908				712	42,174		
53153439002 營建工程	11,908		11,908							
53153439004 其他設備	42,886						712	42,174		



# 臺北市立美術館

## 各項費用彙計表

中華民國108年度

單位：新臺幣元

工作計畫名稱及編號	53153430101 行政管理	53153434201 美術展覽	53153434202 美術品典藏及 維護	53153434203 推廣美術教育	53153434204 研究美術學術	53153434205 機械及設備維 護
第一、二級用途別 科目名稱及編號						
合 計	156,785,000	137,069,000	6,298,000	28,304,000	8,675,000	10,269,000
010000人事費	122,633,000					
010300法定編制人員待遇	64,818,840					
010400約聘僱人員待遇	2,513,952					
010500技工及工友待遇	10,839,900					
011100獎金	16,076,484					
012100其他給與	3,430,120					
013100加班值班費	4,724,065					
014100退休退職給付	4,885,013					
014200退休離職儲金	7,868,554					
015100保險	7,476,072					
020000業務費	34,152,000	135,919,000	6,298,000	28,304,000	8,675,000	10,269,000
020100教育訓練費						16,000
020200水電費	12,937,520					
020300通訊費	214,110	504,000	36,000	383,600	73,000	1,031,386
021300資訊服務費		1,000,000				4,812,000
021400其他業務租金	60,000					
022100稅捐及規費	139,848		20,000			
023100保險費	1,015,492	3,225,000	100,000	185,000		
024900臨時人員酬金		742,000				
025000按日按件計資酬金	141,600	3,698,500	580,000	5,346,950	1,376,070	132,054
026200國內組織會費				18,600		
027100物品	323,372	928,796	471,500	719,200	1,022,202	1,348,665
027900一般事務費	17,007,098	104,628,020	4,671,800	20,798,200	6,117,223	63,600
028100房屋建築養護費	1,942,280					
028200車輛及辦公器具養護費	83,620					
028300設施及機械設備養護費		380,000		331,250	41,705	2,860,975
029100國內旅費	24,800	248,000	74,700	184,800	44,800	
029300國外旅費		1,300,000				
029400運費	60,000	19,264,684	344,000	336,400		
029500短程車資	49,860					4,320

# 臺北市立美術館

## 各項費用彙計表

中華民國108年度

單位：新臺幣元

工作計畫名稱及編號	53153430101 行政管理	53153434201 美術展覽	53153434202 美術品典藏及 維護	53153434203 推廣美術教育	53153434204 研究美術學術	53153434205 機械及設備維 護
第一、二級用途別 科目名稱及編號						
029800特別費	152,400					
030000設備及投資						
030200房屋建築及設備費						
030600資訊軟硬體設備費						
031900雜項設備費						
040000獎補助費		1,150,000				
045600獎勵及慰問		1,150,000				

臺北市立美術館  
各項費用彙計表(續)

中華民國108年度

單位：新臺幣元

工作計畫名稱及編號	53153439002 營建工程	53153439004 其他設備	合 計		
第一、二級用途別 科目名稱及編號					
合 計	11,908,000	42,886,000	402,194,000		
010000人事費			122,633,000		
010300法定編制人員待遇			64,818,840		
010400約聘僱人員待遇			2,513,952		
010500技工及工友待遇			10,839,900		
011100獎金			16,076,484		
012100其他給與			3,430,120		
013100加班值班費			4,724,065		
014100退休退職給付			4,885,013		
014200退休離職儲金			7,868,554		
015100保險			7,476,072		
020000業務費			223,617,000		
020100教育訓練費			16,000		
020200水電費			12,937,520		
020300通訊費			2,242,096		
021300資訊服務費			5,812,000		
021400其他業務租金			60,000		
022100稅捐及規費			159,848		
023100保險費			4,525,492		
024900臨時人員酬金			742,000		
025000按日按件計資酬金			11,275,174		
026200國內組織會費			18,600		
027100物品			4,813,735		
027900一般事務費			153,285,941		
028100房屋建築養護費			1,942,280		
028200車輛及辦公器具養護費			83,620		
028300設施及機械設備養護費			3,613,930		
029100國內旅費			577,100		
029300國外旅費			1,300,000		
029400運費			20,005,084		
029500短程車資			54,180		

臺北市立美術館  
各項費用彙計表(續)

中華民國108年度

單位：新臺幣元

工作計畫名稱及編號	53153439002 營建工程	53153439004 其他設備	合 計			
第一、二級用途別 科目名稱及編號						
029800特別費			152,400			
030000設備及投資	11,908,000	42,886,000	54,794,000			
030200房屋建築及設備費	11,908,000		11,908,000			
030600資訊軟硬體設備費		712,000	712,000			
031900雜項設備費		42,174,000	42,174,000			
040000獎補助費			1,150,000			
045600獎勵及慰問			1,150,000			

# 臺北市立美術館

## 人 事 費 彙 計 表

中華民國108年度

單位：新臺幣元

類別	預算員額	全年度人事費											備註	
		民意代表待遇	政務人員待遇	法定編制人員待遇	約聘僱人員待遇	技工及工友待遇	獎金	其他給與	加班值班費	退休退職給付	退休離職儲金	保險		合計
合計	130			64,818,840	2,513,952	10,839,900	16,076,484	3,430,120	4,724,065	4,885,013	7,868,554	7,476,072	122,633,000	
正式員額	97			64,818,840			13,503,926	1,618,000	1,835,000	4,255,013	5,889,000	5,738,304	97,658,083	
職員	97			64,818,840			13,503,926	1,618,000	1,835,000	4,255,013	5,889,000	5,738,304	97,658,083	(人員維持費) 警衛17人。
約聘僱人員	6				2,513,952		314,244	96,000			150,840	333,864	3,408,900	
技工	16					6,600,000	1,375,000		528,000		1,026,278	853,632	10,382,910	
駕駛	1					412,500	85,938		33,000		33,000	53,352	617,790	
工友	10					3,827,400	797,376		310,000	630,000	769,436	496,920	6,831,132	
其他人事費								1,716,120	2,018,065				3,734,185	

# 臺北市立美術館

## 約聘僱人員費用分析表

中華民國108年度

單位：新臺幣元

科 目				約聘人員 (人*月)	約僱人員 (人*月)	全年度預算數	說 明
款	項	目	節				
						3,408,900	包括約聘僱人員待遇2,513,952元、年終工作獎金314,244元、保險費333,864元、離職儲金150,840元及休假補助96,000元。
15				合 計			
	004			00150000000 臺北市政府文化局主管		3,408,900	
		01		00153430000 臺北市立美術館		3,408,900	
			01	53153430100 一般行政		3,408,900	
				53153430101 行政管理	6x12	3,408,900	280薪點6人

臺北市立美術館

派員出國計畫預算總表

中華民國108年度

單位：新臺幣千元

類別	本年度計畫項數	本年度預計人天	本年度預算數	上年度計畫項數	上年度核定人天	上年度預算數
考察						
訪問	1	40	1,300	1	38	1,300
開會						
進修						
研究						
實習						
合計	1	40	1,300	1	38	1,300

# 臺北市立美術館

## 派員出國計畫預算類別表 - 考察、訪問

中華民國108年度

單位：新臺幣千元

計畫名稱	擬前往國家	擬拜會機構	計畫內容	預計前往期間	預計天數	擬派人數	旅費預算				歸屬預算科目	前3年內有無赴同一機構拜會	
							交通費	生活費	辦公費	合計		有/無	如有,說明其內容
二、訪問													
辦理第58屆威尼斯雙年展台灣館(2019)等及籌畫「2020台北雙年展」等級2020年國際大型洽展業務	義大利、威尼期、美國、紐約、澳洲、雪梨、韓國、新加坡、法國、巴黎、英國、倫敦、日本、東京、越南、河內、泰國、曼谷、印度、新德里、馬來西亞、吉隆坡、巴西、內羅、古哈那等地,並實際於亞澳非地區	依實際需要於亞澳非地區洽辦業務調整	辦理第58屆威尼斯雙年展台灣館卸展等作業。「2020台北雙年展」策洽訪人藝術家-進行論述研議對策展話。大辦及洽接洽國際當代藝術機構人才交流推動。	1080101-1081231	4	10	552	720	28	1,300	美術館業務-美術展覽	無	「威尼斯雙年展」：為臺灣當代藝術在威尼斯兩年一度的展出,展場位於義大利威尼期普里奇歐尼宮邸,有關展覽場地安排前置作業、展佈場勘、當地銜接事務、開幕座談等場地洽商,並與威尼期市政府及展場管理單位-威尼期



臺北市立美術館  
公務車輛明細表

中華民國108年度

單位：新臺幣元

業務計畫 及工作計 畫名稱	車輛 數	車輛 種類	乘客 人數 (不含 司機)	購置 年月	汽缸總 排氣量 (立方 公分)	牌照稅 (全年)	燃料使 用費 (全年)	油料費(全年)			養 護 費	車輛 保 險 費	車輛 檢 驗 費	備註
								數量 (公升)	單價 (元)	金額				
一般行政 行政管理		現有車輛				18,350	10,980			89,754	83,620	5,822		
	1	小客車	4	10112	1201-1800	7,120	4,800	852	27.5	23,430	49,000	2,483		
								690	17.7	12,204			6523-S2 油氣雙燃料車	
	1	重型公務機 車	1	09104	126-250			300	27.5	8,250	1,620	424	BIH578	
	1	客貨兩用車	7	10401	1801-2400	11,230	6,180	1,668	27.5	45,870	33,000	2,915	AKL-5683	
	合計					18,350	10,980			89,754	83,620	5,822		

# 臺北市立美術館

## 繼續性計畫分年資金需求表

中華民國108年度

單位：新臺幣元

計畫項目	全程計畫 總金額	分年資金需求							備註
		以前年度 預算數	108年度	109年度	110年度	111年度	112年度	113年度以後	
總計	79,732,936	14,698,343	10,300,000	13,249,000	19,216,000	11,674,000	10,595,593	-	
一般建築及設備	79,732,936	14,698,343	10,300,000	13,249,000	19,216,000	11,674,000	10,595,593	-	
營建工程	79,732,936	14,698,343	10,300,000	13,249,000	19,216,000	11,674,000	10,595,593	-	
其他修建工程	79,732,936	14,698,343	10,300,000	13,249,000	19,216,000	11,674,000	10,595,593	-	
典藏庫房新建 暨南進門改善 工程	79,732,936	14,698,343	10,300,000	13,249,000	19,216,000	11,674,000	10,595,593	-	

本 頁 空 白

歲出按職能及經

中華民國108

職能別分類	經濟性分類	經常支出							資本支出				
		受僱人員報酬	購買商品及勞務支出	債務利息	土地租金支出	經常移轉				投資及增資			
						對企業	對非營利機構及民間	對政府	對國外	經常支出合計	對營業基金	對非營業特種基金	對民間企業
總計		134,666	211,584							347,400			
01 一般公共事務													
02 防衛													
03 公共秩序與安全													
04 教育													
05 保健													
06 社會安全與福利													
07 住宅及社區服務													
08 娛樂、文化與宗教		134,666	211,584			1,150				347,400			
09 燃料與能源													
10 農、林、漁、牧業													
11 礦業、製造業及營造業													
12 運輸及通信													
13 其他經濟服務													
14 環境保護													
15 其他支出													

# 美術館

## 濟性綜合分類表

年度

單位：新臺幣千元

資本支出														
資本移轉				土地購入	無形資產購入	固定資本形成							資本支出合計	總計
對企業	對非營利 家庭及民間 機構	對政府	對國外			住宅	非住宅房屋	營建工程	運輸工具	資訊軟體	其他設備 及機器	土地改良		
							11,908			178	42,708		54,794	402,194
								11,908		178	42,708		54,794	402,194